

**ATL 75 år**

**Allmänna Tennisklubben i Lund 1937-2012**

**En jubileumsskrift**

**Från familjesammanslutning till  
folkidrottsklubb**

Per Källström

”Tennisens styrka är förutom precision och variation bristen på respekt för tiden; en riktig match utspelar sig i evigheten. Kontakt uppnås med de antika hjältarna, stridens utdragna tid; kombinationen av psyke, kropp, sinneshälsa och list. Ingenting är säkert förrän matchbollen slagits in. Fotbollen är i jämförelse banal, en tidsstudiesport: klockslavar som kärringgnetar sig till vinst efter ettmålsledning. När det görs till taktik och kallas speluppläggning är det bollsportens död. Icke så i tennis! En tennisspelare som tittar på klockan är dömd till undergång. Vinna eller förlora; här är det en fråga om allt som ligger bortom tidens tvång-via avgöranden och vändpunkter fram till den avlägsna, ödesmättade matchbollen”.

Ulf-Peter Hallberg, Grand Tour, 2005

Hallberg ingick i Fair Play TK:s A-lag på 1970-talet och deltog flitigt i regionens tävlingar (stod i -15 klass 3 )

# Innehållsförteckning

s

## Förord

## Inledning

### 1. Bakgrund: ATL:s förhistoria

Tennisens förebilder och tidiga internationella utveckling, några huvuddrag

Tennisen i Sverige fram till ca. 1950, en kortfattad översikt

Skånetennisen fram till ca. 1940

Lunds idrotts och tennishistoriska förutsättningar

### 2. Familje och elitidrottsförening 1937-1957

1937-1945 Bildandet av ATL Pionjärår och orosår

1946-1957 Efterkrigsår. Ökad tävlingsverksamhet. Viss instruktörsverksamhet. Fortsatt familje och "elit" idrottsförening

Banförehållanden och ekonomin under inledningseran

ATL:s medlemmar under pionjär och etableringsfasen

Medlemsutvecklingen 1937-1957

### 3. Embryo till ungdomsverksamhet, ATL får alltmer farmarklubbskaraktär samt olika samarbetssträvanden 1957-1969

Banförehållanden och spelmöjligheter under 1960-talet och början av 1970-talet

### 4. Brytningstid i ATL 1970-1978

### 5. Expansions och organiseringsperiod 1979-2012

1979-1984 Breddverksamhet och expansion

1985-1988 Satsning på både bredd och elitverksamhet

1988-1992 Kampen för en egen tennishall. Fortsatt expansion

1992-1996 Ekonomiska krisår men fortsatt intensivt föreningsliv. Stora arrangemang

1996-2001 Fortsatt kamp om ekonomin trots viss stabilisering. Hallfrågan i fokus igen

2001-2007 Stabilisering av ekonomin. Ny satsning på både bredd och elit. Renovering och upprustning

**ATL:s bredd och motionsverksamhet; Något kring profilering och ideologi inom ATL**

**Banförehållanden och fysisk planering under expansionseran**

**Avslutande kommentarer**

**Ledar och spelarprofiler inom ATL**

**Viktiga årtal i ATL:s historia**

**Käll- och litteraturförteckning**

**ATL:s funktionärer och utveckling 1937-2012**

**Tävlingsresultat**

**Bilagor: ATL i bilder och dokument**

## Förord

Denna jubileumsskrift kan ses som en reviderad upplaga av den skrift som utgavs i samband med ATL:s 70-årsjubileum 2007. Liksom den förra skriften är också denna historik skriven inom ramen för en kombinerad administrativ och vaktmästeritjänst på ATL Victoriastadion i Lund. Jag vill härmed tacka min chef Tomas Jonsson, som också varit initiativtagare till projektet och hela tiden stöttat detsamma. Det ursprungliga syftet med projektet var att kartlägga ATL:s äldre historia(eg. före Victoriastadions tillkomst 1978) vilken hittills varit tämligen okänd för dagens ATL:are och till stora delar odokumenterad. Efterhand som ATL:s 70 resp. 75årsjubileum har närmast sig har projektet ändrat inriktning och istället fått karaktär av jubileumsskrifter.

En kortare sammanställning eller minnesanteckningar kring ATL:s historia gjordes i samband med ATL:s 50-årsjubileum 1987 av Owe Prior som f.ö. också är en av förgrundsgestalterna i ATL:s historia. Han har också bidragit med en del källmaterial från den äldre perioden till denna undersökning och därför vill jag särskilt tacka honom.

I syfte att fördjupa och komplettera undersökningen har jag också intervjuat en del personer från fr.a. de äldre perioderna. Ett särskilt tack till Stig Sandell, Ingvar Emmertz, Jörgen Hultman och Anders Östnäs med vilka längre intervjuer företagits och som delat med sig av sina minnen och erfarenheter.

Jag vill också tacka journalistlegendaren Sten Fristedt för hans hjälp i projektets inledningsskede då det också såg som hopplösast ut p.g.a. framför allt bristen på källmaterial för den äldre perioden.

Andra personer med eller utan anknytning till ATL som också kontaktats i ärendet och som jag samtidigt ber att få tacka har varit följande:

K Arne Blom, Nils Carstam, Sten Hellberg, Lars Hellsing, Mats Hildingsson, Nils Lindblad, Bertil Nordström, Erik Nordström, Per-Anders Nordström, Ragnhild Nordström  
Henrik Sandell, Carl-Gustav Oxelius, Göta Theding, Sten-Åke Wahlström

Malmö i april 2012.  
Per Källström

## Inledning

I år är det 75 år sedan ATL (Allmänna tennisklubben i Lund) bildades. Den utveckling som klubben genomgått de senaste decennierna är knappast något som klubbens pionjärer hade kunnat föreställa sig. Från att i många år ha fört en tämligen undanskymd tillvaro med begränsade resurser och därmed begränsade ambitionsnivåer är man idag en av Sveriges största tennisklubbar med Sveriges största tennisskola och en verksamhet till stora delar baserad på professionell och kommersiell basis.

För att förstå denna utveckling och dagens situation kan ett historiskt perspektiv vara värdefullt. Att lyfta fram även ATL:s mer okända och mindre väldokumenterade sida bör vara viktigt för att förstå klubbens karaktär och utveckling. Det bör finnas någon form av kontinuitet inom ledarkadern och de aktiva spelarna eller inre kärna som bör vara väsentlig att klargöra. En historik skulle också kunna bidra till den klubbkänsla som nog kan vara ganska svår att upprätthålla i en starkt växande förening. En stark förankring i historien bör också underlätta arbetet att skapa riktlinjer för framtiden. Till slut kan ett ökat historiemedvetande göra att man förhoppningsvis lär av sina eventuella misstag.

En historik om ATL kan självfallet inte ha några totala anspråk utan måste innefatta vissa avgränsningar i form av särskilda tematan och frågeställningar. Frågor som här blir aktuella är om fokuseringen ska ske på tävlings och träningsverksamheten eller på teman som ideologi, lokalförhållande och ekonomi. Ofta styrs dessa överväganden av en förförståelse av vad som kan tänkas intressant. Inte sällan är det dock, vilket fallet är här, källmaterialets tillgänglighet som till stor del har fått avgöra vilka frågor och tematan som kommer att behandlas.

De teman som ha valts att fokusera på här är följande:

- Verksamhetens inriktning. Vilken inriktning har dominerat under olika perioder? Vilka idéer har man haft om verksamheten och klubbens skötsel?

- ATL:s medlemmar ur olika aspekter. Vilka medlemskategorier kan urskiljas? Hur såg den sociala profilen, ålderssammansättningen och könsfördelningen ut? Vilka var ledarna? Hur såg medlemsutvecklingen ut? o.s.v.

- Tävlingsverksamheten

Dessutom avses att kontinuerligt belysa hur lokalförhållandena och ekonomin har gestaltat sig under olika perioder.

En del teman får av naturliga skäl olika stor betydelse under olika perioder. Ekonomin bör t.ex. få mycket större betydelse under senare decennier än under pionjäråren. Ekonomin hade under det tidigare skedet inte alls den överordnade betydelse som den har idag, när föreningen

kanske snarare kan beskrivas som ett affärsföretag än en ideell förening. Redogörelsen för den tidigare perioden kommer därför att domineras av främst tävlingsverksamheten. Vidare har ideologiska frågor av allt att döma inte haft någon större betydelse i det äldre skedet medan man kan anta sådana frågor delvis har varit vägledande för ungdoms och motionsverksamheten i dagens ATL.

Den bristande likformigheten mellan de olika avsnitten hänger också samman med det varierande källunderlaget för de olika perioderna. Källmaterialet för de tidigare perioderna domineras av tävlingsresultaten vilket inneburit att t.ex. DM-spel och seriespel fått betydligt större uppmärksamhet här än vad som är fallet för de senare perioderna.

Framställningen är i huvudsak deskriptiv även om en viss problematisering kring vissa frågor är möjlig dock utan några högre anspråk. Således går det inte att undvika att diskutera orsakerna till den expansion som ATL har upplevt under det senaste kvartsseklet. Vidare kommer händelseutvecklingen inom ATL så gott det går att relateras till den övriga samhällsutvecklingen.

Dispositionen kommer som framgår i huvudsak att ha en kronologisk utformning även om de tematiska längdsnitten kan innebära en viss tidsmässig överlappning. Dessa teman kommer dock som regel att genomföras inom ramen för resp. tidsperiod beroende på att dessa perioder skiljer sig så markant från varandra.

Huvuddragen i uppläggnings kommer då att se ut enligt följande:

Efter detta korta inledningsavsnitt följer ett bakgrundskapitel där ATL försöks sättas in i en större idrotts och tennishistorisk kontext med både lokala och globala inslag. En del passager här kanske inte är omedelbart relevanta för ATL och är mer av kuriosakaraktär men kan ändå anses höra hemma i denna typ av skrift.

Därefter följer en genomgång av ATL:s historia till stora delar i krönikans form. Slutligen kommer en presentation av några av de ledare och spelare som anses ha haft störst betydelse för föreningens utveckling.

Som redan antytts så har ett problem för undersökningen varit den bristande tillgången på källmaterial fr.a. för den äldre perioden. Detta kan f.ö. sägas vara ett generellt problem för idrottsrörelsen då ännu ingen lagstiftning finns som föreskriver bevarande av arkivmaterial inom ideella föreningar. Till de materialkategorier som kan räknas som i stort sett förkomna under denna period hör såväl styrelseprotokoll, verksamhetsberättelser, som korrespondens m.m. Bevarat är dock en medlemsmatrikel samt en kassabok. Beträffande den senare så är denna tämligen bristfällig då den endast består av debet, kredit och emellanåt behållning. För den äldre perioden har jag därför främst fått förlita mig på gamla årgångar av Lunds Dagblad samt på muntliga utsagor (genom intervjuer av gamla ATL:are). Problemet med det senare är att relativt få av den äldre tidens ledare och eldsjälur längre är kvar i livet. Dessutom kan det förekomma minnesfel, tendenser m.m. i denna typ av uppgifter, vilket också får tas i beaktande.

Tilläggs kan också att denna historik kan sägas vara skriven från ett utifrånperspektiv. (Jag har visserligen praktiserat ett antal år inom föreningen men min egen tennisbakgrund är från andra klubbar). En fördel med detta kan vara att man genom mindre personlig involvering förhoppningsvis kan hantera materialet på ett mer objektiva sätt än annorledes. Nackdelen skulle kunna vara att man kanske inte behärskar ämnet tillräckligt inifrån och att klubbens egna medlemmar därigenom inte skulle känna igen sig själva och sin verksamhet.

Beträffande min egen erfarenhet av ATL innan jag kom hit så består denna av några seriematcher mot ATL:s juniorlag (P 18), deltagande i ett antal Knutsspel med varierad framgång samt seriematch mot farmarklubben Torn's TK i början på 1980-talet.

### **Bakgrund: ATL:s förhistoria; Tennisens utveckling i Lund och annorstädes fram till c:a 1940 En kortfattad översikt**

#### Tennisens förebilder och tidiga internationella utveckling: några huvuddrag

Olika typer av bollspel har bedrivits lång tillbaka i tiden. Redan de gamla egyptierna, assyrierna, grekerna och romarna utövade bollspel i någon form. Den äldsta bevarade bilden med bollspelsliknande motiv är från 1800 f.kr och hittades i Egypten.

Förebilden till dagens tennis står förmodligen att finna i det s.k. Jeu de Paume, vilket utövades i Frankrike och Italien på 1100- och 1200-talet. Man använde här små massiva bollar, vilka slogs med handflatan. En av termerna som användes var tenes, vilket betydde "här har du ditt slag" (kunde f.ö. varit en devis för dagens individualistiska krafttennis) och som därmed blev ursprunget till det senare begreppet tennis.

Spelet blev en inomhussport när rika italienska adelsmän i slutet av medeltiden började bygga speciella bollhus.

Så småningom började man också använda slagredskap, vilket efterhand även utbildade sig till racket, något som förmodligen skedde på 1500-talet.

En glansperiod fick sporten under 1500-1600-talen, då den ofta spelades i bollhus och trakterades av fr.a. välsituerade engelsmän. Även i de europeiska kungahusen hade spelet ett starkt fäste med bl.a. Henrik V, Henrik VII, Henrik VIII i England, Frans I i Frankrike och

Erik XIV i Sverige som entusiastiska utövare.

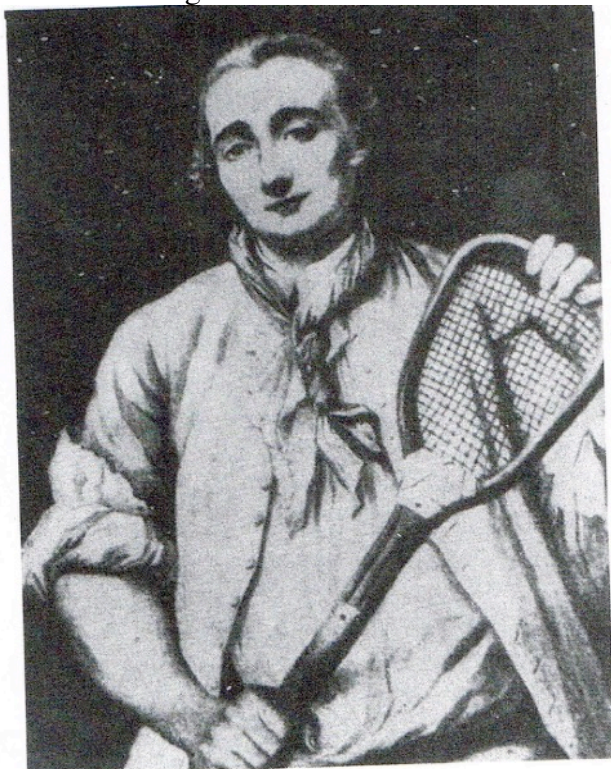

Fransk paumespelare från 1753

Som fallet var med de flesta andra moderna idrotter så hade 1860- och 1870-talets England en avgörande betydelse också för tennisens utveckling. Idrott började vid denna tid att praktiseras i skolor och olika organisationer. Likformiga regler tillkom och det blev allt vanligare med tävlingar och mätning av olika prestationer.

Tennisspelet lanserades i sin moderna form s.k. lawn-tennis ca 1875. Som grundare brukar räknas majoren Walter Wingfield, som även utgav en bok om det moderna tennisspelets regler. Lawntennisbanan var ursprungligen timglasformad innan den 1878 fick sin rektangulära form. 1877 spelades Wimbledon för första gången. Startår för övriga Grandslamtävlingar är följande: US Open 1881, Franska öppna 1925 och Australian Open 1905 Övriga milstolpar i den internationella utvecklingen under den här aktuella perioden som kan nämnas är instiftandet av Davis Cup år 1900, införande av tennis som OS-gren 1896(pågick till 1924 för att sedan återkomma 1988). Det hölls även EM och VM-tävlingar

periodvis under 1900- talets första decennier.

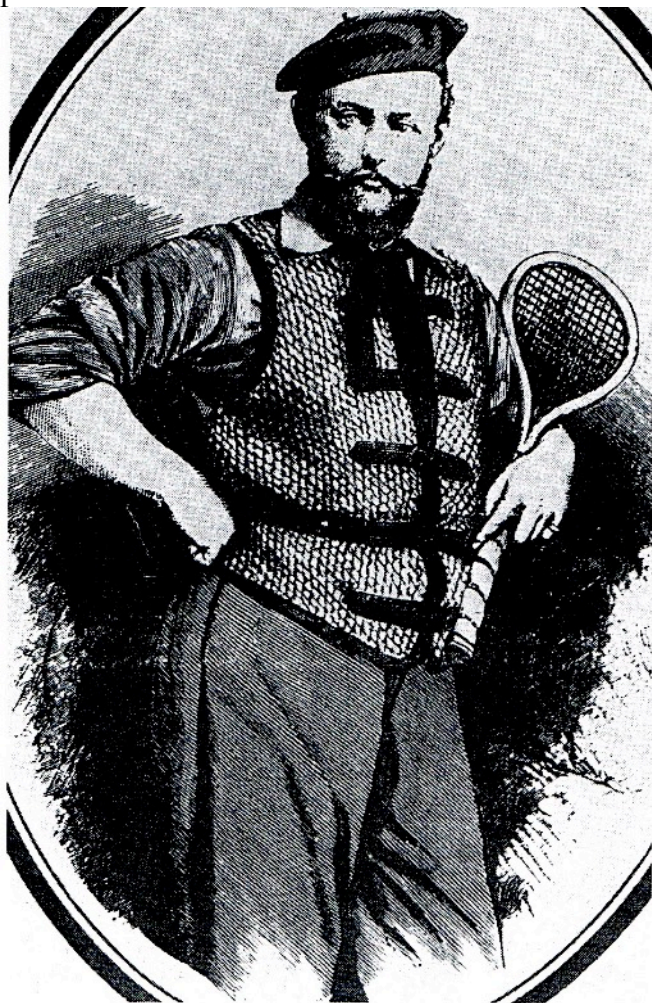

*Major W Wingfield, skaparen av lawn tennis*

Ett viktigt led i utvecklingen var när en-tous-cas banan(det röda gruset m.a.o.) introducerades 1908 Härigenom fick man ett underlag som tålde i stort sett vilket väder som helst och man behövde inte längre förlita sig på enbart goda gräsbanor vilket kunde vara svårt att uppbringa i den vid denna tid redan världsomspännande sporten.

Även inomhushallarnas entré i slutet av 1890-talet var inte minst i Sverige betydelsefullt.

### Tennisen i Sverige fram till ca 1950 en kortfattad översikt

I Sverige hade den dåvarande kronprinsen och senare konungen Gustav V en huvudroll i introduktionen av tennissporten. Efter en vistelse i England 1878, där han upptäckte spelet blev han efter hemkomsten en entusiastisk förespråkare för den nya sporten. Även ”den svenska idrottens fader” Victor Balck var engagerad då han bl.a. översatte de engelska tennisreglerna till svenska 1884. Den första reglementsensliga banan anlades 1879 av hovstallmästare Sager vid Ryfors bruk i Västergötland. Kungen medverkade själv i den första tennismatchen vilken spelades 1879 på det kungliga sommarstället Särö vilket också blev ett tenniscentrum under sportens första decennier. Även familjen Wallenberg hade en stor betydelse för tennisens utveckling under den här tiden, både ekonomiskt, organisatoriskt och

spelmässigt.



*TENNISPEL på Tullgarn 1899 med Einar Adlerstråhle, Magnus af Ugglas, kronprins Gustaf och Pontus Qvarnström.*



*TENNIS SOM sällskapsspel på "Prytzens äng", Särö, omkring 1890. I förgrunden C. Lyon, Mary Keiller, C. Lagerberg och Beatrice Keiller. På närmaste planen J. Keiller jr, H. Thoresen, Annie Tengstedt och A. Lagerberg, på borte planen I. Fallenius och G. Leffler. I bakgrunden C.E. Lindström, Alex Keiller, Alice Keiller, Mina Tengstedt, J. Keiller sr och Hilda Keiller.*

Sporten hade som framgått en klar förankring i samhällets högre skikt under detta inledningsskede. Även om sporten fick en något bredare social profil efter hand kom denna överklasstämpel att präglade sporten under i stort sett hela 1900-talets första hälft. Det var först i och med Kalle Schröders framgångar på 1930-talet som tennisen även tilldrog sig den breda allmänhetens intresse. Framväxten av en mer organiserad tävlingsverksamhet var också viktig

för den succesiva sociala breddningen; spelets regler var lika för alla med allas rätt att delta liksom att tävlandet satte prestationen i centrum.

De första svenska klubbarna bildades 1890-1892 i Stockholm; Norrköping och Uppsala.

Malmö Lawntennisklubb bildades 1899. 1906 bildades Svenska Lawntennisförbundet.

Lawntennis spreds efterhand även till övriga delar av landet. Underlaget utgjordes dock oftast av sand och cement i detta skede. Utvecklingen kan illustreras av ökningen av antalet klubbar resp. medlemmar. Mellan 1906 och 1936 ökade antalet klubbar från 20 till 133 medan medlemstalet ökade från ca. 500 till 5183 under samma tidsintervall.

Några internationella framgångar nådde svensk tennis inte förrän på mitten av 1920-talet, då Allan Thoren och Marcus Wallenberg bildade ett konkurrenskraftigt svenskt landslag. På 1930-talet tillhörde den s.k. Wienerbrödkungen Kalle Schröder Europaeliten och blev bl.a. tysk och engelsk mästare.

### Skånetennisen fram till ca 1940

Beträffande Lund och Skåne så är verksamheten inte särskilt väldokumenterad fram till 1920. Sporten saknade emellertid inte utbredning i distriktet även om det fr.a. var i oorganiserad form. Bl. a. var banfrågan ett stort problem i sammanhanget. En anledning till att så förhållandevis få klubbar bildades under denna period ansågs också vara de höga avgifter som Svenska TF tog ut av sina föreningar.

I Båstad hade dock den organiserade tennissporten en stark förankring redan vid denna tid.

Bl.a. arrangerades SM här 1925. Bland segrarna kan här nämnas Vera Bentz senare Hagander, vilken sedermera blev en förgrundsgestalt inom ATL både spelare och funktionärsmissigt.

Förutom seger i mixedklassen tillsammans med Malmöspelaren Sune Malmström blev hon vid detta tillfälle även trea i damsingeln. Bentz hade f.ö. dock redan 1922 vunnit SM i singel utomhus. Bentz-Hagander var aktiv långt upp i åldern och var ännu i början på 1980-talet synlig på tennisbanan.

Under slutet av 1920-talet breddades tennissporten ytterligare i distriktet; nya föreningar anslöt sig och internationella tävlingar arrangerades bl.a. i Malmö och Båstad. Nya moderna tennishallar invigdes också under åren kring 1930 i Malmö, Helsingborg och Lund. Man kan f.ö. tala om en "hallboom" i Sverige under 1920- och 30-talen, då tennishallar i privat regi uppfördes över hela landet.

Under säsongen 1928-29 bildades en lawntennissektion inom Skånska Idrottsförbundet. Under 1930-talet expanderade tennissporten ytterligare inom distriktet. Den ökande verksamheten ledde även till tävlingsmässiga framgångar. Bl.a. slog Nils Rohlsson från Malmö igenom vid denna tid och kom senare att utvecklas till en av Sveriges bästa spelare. Nämnas kan också Torsten Svensson från Lund som blev svensk akademisk mästare 1935. På damsidan framträdde vid denna tid systrarna Mary och Alice Lagerborg från Lund på den högsta nationella nivån. Lite senare framträdde också en tredje syster Kicki Lagerborg, som också nådde den svenska tennistoppen. Dessa framgångsrika systrar började sitt tennisspelande i ATL, där deras far Nicke Lagerborg var både vaktmästare på Gerdahallen och framgångsrik tränare/spelare i ATL och dessutom duktig inner i det dåvarande fotbollslaget Lunds GIF. Systrarna var dock tvungna att söka sig till andra klubbar för att kunna utvecklas. Bl.a. representerade de SALK, Linköping och Bellevue TK. Alice Lagerborg blev svensk skolmästarinna 1935. 1938 möttes de äldre systrarna i SM-finalen inomhus där Mary vann med 6-2, 7-5. Sammanlagt vann Mary Lagerborg 22 SM-tecken. Hon var dessutom s.k. Stor

Tjej.(p.g.a. sina landskampsmeriter)

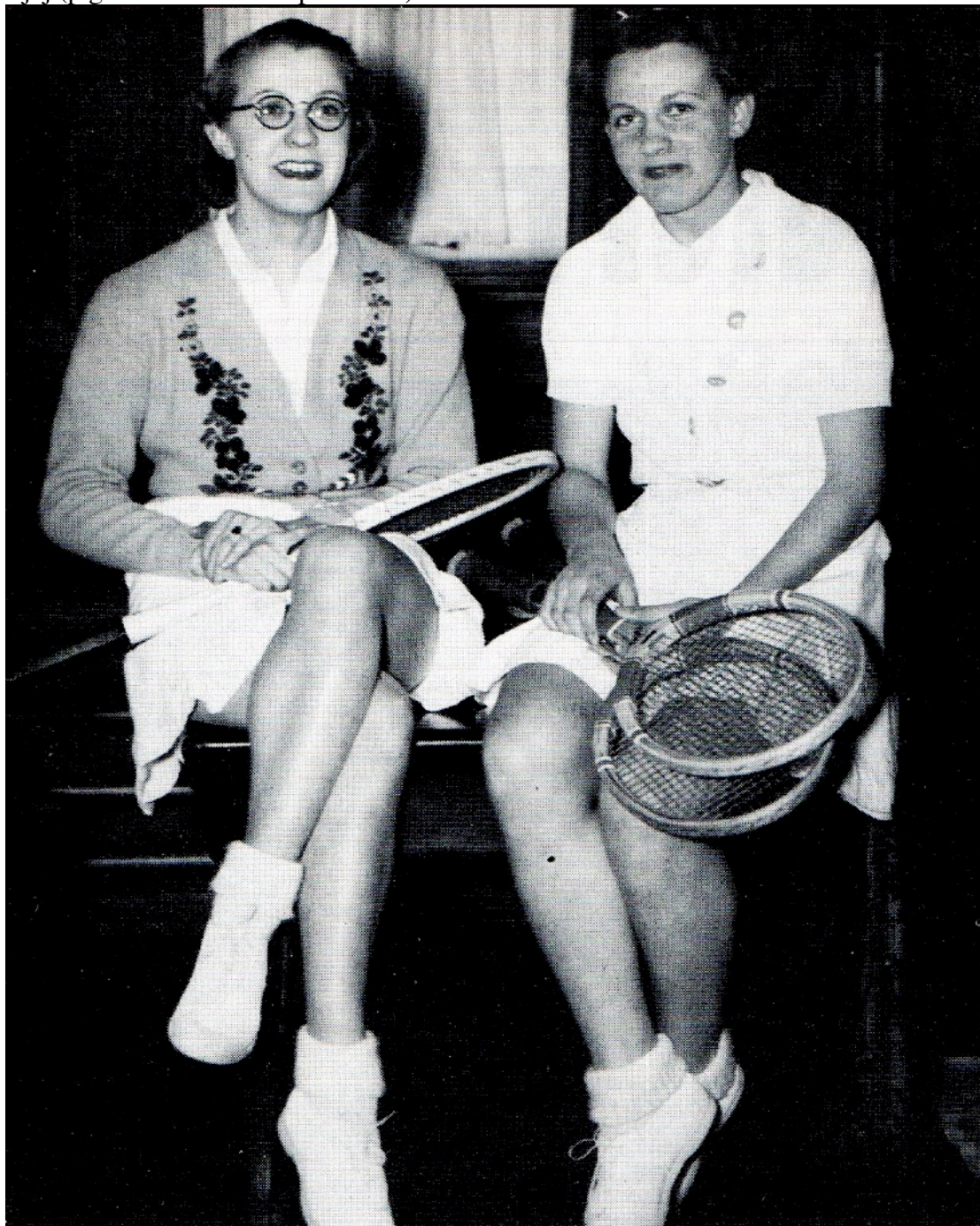

*SYSTRARNA LAGERBORG möttes i 1938 års SM-final inomhus. Mary, till höger, vann med 6—2, 7—5.*

Under 1930-talets sista år gick skånsk tennis framåt även medlemsmässigt och organisatoriskt. 1936 ombildades Skånes tennissektion till Skånes tennisförbund och kom därmed att utgöra ett självständigt specialdistriktsförbund, vilket f.ö. var det första i sitt slag i Sverige. 1941 arrangerade förbundet landets första instruktionskurs för ungdomar i Strandbaden i Höganäs. Instruktionsdelen skötes av bl.a. ATL-legendaren Nicke Lagerborg, som enligt uppgift var omåttligt populär.

Säsongen 1939-40 kom den skånska tennisen liksom även övriga idrotter av naturliga skäl att präglas av det andra världskrigets utbrott. De militära inkallelserna, bränslebristen m.m. kom därmed självfallet att väsentligt begränsa verksamheten.

Nämnas bör också den betydelse som närheten till Danmark haft för den skånska tennisens utveckling. Bl.a. hölls ett intensivt klubbbyte och deltagande i varandras tävlingar. På elitnivå hade Danmark länge ett försteg i förhållande till Sverige med kraft av spelare som Kurt Nielsen, bröderna Ulrich och Jan Leschly. Ett klart danskt inflytande gjorde sig f.ö. också gällande inom ATL genom att elitspelaren Finn Sperling satt som ordförande i Lunds Tennisgille 1967-70. Finn Sperling var f.ö. son till den tysk – danska tennisstjärnan Hilde Krahwinkel-Sperling som bl.a. vann Franska öppna 3 ggr och Wimbledon(mixed) på 1930-talet.

Flera vänskapsmatcher mellan ATL och danska klubbar som t.ex. Köpenhamn och Naestved har också genom åren genomförts.

Styrkeförhållandet mellan svensk och dansk tennis har förstås under senare decennier varit det omvända men klubbbyten mellan skånska och danska klubbar och samarbetet tränar och spelarmässigt mellan Skåne och Danmark har bibehållits.

### Lunds idrotts och tennishistoriska förutsättningar

I Lund fick den moderna idrottsrörelsen sitt genombrott först strax efter sekelskiftet 1900. Tennisen var emellertid redan från början ett viktigt inslag i denna process. Bl.a. fanns här en akademiskt förankrad tennisklubb, inom vilken en livlig verksamhet bedrevs. När sedan LUGI bildades 1912 så tillhörde tennisen tillsammans med gymnastik och idrott, fotboll och rodd en av de ursprungliga sektionerna. Detta innebar bl.a. att den tidigare fristående tennisklubben upphörde eller uppgick i nämnda sektion.

Ett återkommande problem bland de tennisintresserade under denna tid utgjordes av bristen på spelplaner. På somrarna var idrottsplatsens banor visserligen tillgängliga men då var endast få studenter kvar i staden. Det var egentligen endast Palaestra som var tillgängligt för spel under denna tid. Den lokalen kunde dock knappast kunna anses uppfylla de krav som kan ställas för utövandet av tennissporten. Här var man dessutom tvungen att samsas med andra inomhusidrotter

## Tennisspel i Palæstra.

De akademiska medborgare, som under sommaren önska disponera Universitetets gymnastiksal för tennisspel, torde senast lörd. den 28 maj anteckna sig å utlagd lista å Palæstra.

Duschen är under somarmånaderna på grund av vattenbristen avstängd.

**E. Oterdahl.**

En viktig insats för att lösa detta problem gjordes av en ung energisk studentska, Margot Christensson, vilken lyckades driva igenom en riksomfattande insamling för att därigenom kunna finansiera byggandet av en adekvat inomhusanläggning för tennis. Viktigt här blev bl.a. en donation från bankdirektör KA Wallenberg. Även kungahuset uppvaktades i ärendet. Man kan också notera att i det utskott som tillsattes för utredandet av denna sak ingick förutom nämnda studentska även bl.a. rådmän Oswald Magnusson, som senare blev ATL:s förste ordförande. Byggandet igångsattes tämligen omgående efter det positiva beslutet och 1929 på lite mer än ett år efter projektets startande kunde den nya tennishallen tas i bruk.

# Tennishallen.

Banorna äro tillgängliga för spel från omkring 15 april. Bestämd dag kommer senare att tillkännagivas.

Spelavgifter per timma 3 kr. utan och 5 kr. med elektrisk belysning.

Beställning av timmar kan ske hos tennishallens vaktmästare.

Från och med 12 april kunna timmar tecknas även av andra än vid universitetet inskrivna.

Tel. 2600.

Lunds Dagblad 6.e april 1929

Från 1919 ingick tennis även som en sektion i IFK Lund och hade en tämligen livaktig verksamhet under 1920-talet. Bland de spelare som representerade föreningen och även vann den s.k. IFK-statyetten kan nämnas två sedermera frontfigurer inom ATL: Dick Nordström och Nicke Lagerborg. Den förre tog f.ö. hem vandringspriset för gott 1930 och var dessutom ordförande i IFK Lund åren 1929-30. Efter att ha upphört 1931 återuppstod sektionen 1942 med flera f. d. ATL:are (Sture Wahlström, Vera Hagander och Ulla Gertz) i dominerande positioner. Verksamheten nedlades dock efter ett par år och ATL och LUGI fick därefter själva överta stadens tennisverksamhet.

En annan anrik lundaförening med tennis på sitt program vid denna tid var Lunds GIF. Deras främsta namn var Nicke Lagerborg, som således även representerade denna förening. Som tidigare nämnts var han också en framstående innermittfältare i denna klubbs representationslag i fotboll.

I början av 1930-talet kunde LUGI:s tennissektion notera en ökad popularitet bland studenterna för sporten. Den nya hallen började emellertid redan visa sig otillräcklig. En utomhusbana i nära anslutning till hallen kom därigenom att färdigställas sommaren 1930, vilket naturligtvis väsentligt ökade spelmöjligheterna i alla fall temporärt och fr. a då för studenterna. För den tennisintresserade allmänheten utanför universitetet var situationen dock fortfarande problematisk.

1930-talet- en expansions och påbyggnadsperiod inom svensk och lundensisk idrottsrörelse

Om den svenska idrottsrörelsens första decennier kan beskrivas i termer av uppbyggnads och senare ombyggnadsfas kan mellankrigstiden till stora delar beskrivas som en expansions och påbyggnadsfas. Flera faktorer har anförts för att förklara denna utveckling. En traditionell förklaring har varit att folk helt enkelt fick mer fritid till att utöva idrott. Man har också menat att den fortsatta industrialiseringen och urbaniseringen också påverkade idrottslivet i positiv riktning. Den tilltagande mekaniseringen medförde att de stillasittande arbetena blev allt flera, vilket gjorde att behovet att röra på sig ökade. Tillkomsten av nya idrottsplatser och skolidrottens expansion under perioden, de olympiska spelen 1936 kan också ha påverkat. Idrotten kan också antas under denna period ha fått större acceptans inom arbetarklassen än tidigare.

Även inom tennisen gjorde sig denna expansiva utveckling märkbar. Detta tog sig främst uttryck i ett starkt växande antal tennisföreningar, i byggandet av många nya tennisbanor och –hallar liksom en stark spridning av sporten över landet. Detta innebar också en viss klassmässig och social breddning fr.a. för medelklassens vidkommande. Det var dock lång väg till en verklig folksport med aktiva också från arbetarklassen. Beträffande köns och åldersblandning låg man dock klart före de flesta andra idrotter redan vid denna tid.

Också i Lund innebar särskilt 30-talet men också till en del 40-talet en expansionsperiod för idrottsrörelsen inklusive tennisen. En mängd föreningar bildades under perioden. Liksom ATL förefaller flera också ha haft karaktär av kompis eller vänskapsförening. Man kan i Lund tala om en förening för varje känd idrottsgren. Bland de idrottsföreningar som bildades ungefär samtidigt med ATL kan nämnas Lunds orienteringsklubb, Lunds akademiska golfklubb, EOS m.fl.

Den lundensiska studentidrotten inom LUGI var också mycket omfattande under åren före andra världskriget. Det var under denna tid som handbollen hade sina pionjärår och första blomstringstid. Detta flaggskepp för LUGI och lundaidrotten överhuvudtaget fick dock sitt verkliga genombrott på 1940-talet, då man gjorde en medveten satsning för att göra LUGI till storlag och då även H43 bildades. Handbollsspelandet har f.ö. inte sällan kombinerats med tennis. Välkända handbollsprofiler som Curt Wadmark, Torsten Lundius och Bertil Andersén har genom åren ofta synts på tennisbanan. Från ATL:s del kan nämnas f.d. handbollsvärldsmästaren Sten”Kula”Hellberg, Dan Jäger, Jan-Erik Friberg och Kenneth Andersson, där de två sistnämnda också har lyckats kombinera båda sporterna på elitnivå.

### **Bildandet av ATL.Familje och elitidrottsförening 1937-57**

Tiden från klubbens grundande 1937 fram till ca.1957 kan ses som en relativt sammanhållen period i ATL:s historia. Klubben var i stort sett självförsörjande ekonomiskt. Det var en klubb för de redan invigda och utan större intresse för expansion och social breddning. Intresset för tävlingsverksamhet har dock funnits redan från början. Man deltog både i det allsvenska seriesystemet och individuellt i olika s.k. badortstävlingar samt anordnade vänskapsmatcher. Förhållandet till de närstående föreningarna LUGI och IFK Lund förefaller ha varit tämligen gott. Den senare bestod ju f.ö. av flera f.d. ATL:are.

ATL:s tävlingsresultat och olika sammanträden rapporterades relativt ofta i Lunds Dagblad, vilket kan tyda på att man också ville göra reklam för sig bland Lunds allmänhet eller att man haft någon kontakt på nämnda organ.

Tiden fram till 1945 präglades naturligtvis av det andra världskrigets utbrott. Inkallelserna, mörkläggningen och bränslebristen begränsade verksamheten avsevärt.

Efter världskrigets slut kom tävlingsverksamheten igång efterhand alltmer och blev t.o.m. ganska intensivt de närmaste åren, vilket bl.a. tog sig uttryck i startandet av olika interna och externa tävlingar. Det fanns också vissa ansatser till breddverksamhet i form av juniorträning dock naturligtvis inte i någon större organiserad skala jämförbart med senare tider. Klubben kan även fortsättningsvis karakteriseras som en elitidrottsklubb och med en i huvudsak högborgerlig dominans inom medlemsleden.

### ATL:s grundande, Pionjärår och orosår (1937-1945)

ATL kan som antytts sägas på flera sätt ingå i Lunds allmänna idrottsmönster. Klubben skiljde sig dock som skall framgå när det gäller sin något annorlunda rekryteringsbas. Den otillräckliga tillgången till spelplaner för Lunds borgerliga tennisspelare kan annars sägas vara den omedelbara orsaken till bildandet av ATL eller ATK som föreningen också kallades vid denna tid. Att råda bot på detta förhållande var det huvudsakliga syftet för ATL:s bildande.

Den 22:e februari 1937 utfärdades en kallelse till ett möte med avsikt att bilda en tennisklubb i Lund. Bland initiativtagarna och de som hade undertecknat kallelsen kan nämnas stadsläkare Olof Johnsson, rådmann Oswald Magnusson, grosshandlare Herman Winberg, tandläkarna Dick Nordström och Henrik Lundqvist, urmakare C-E Wahlström m.fl. Man annonserade även i Lunds Dagblad den 24:e februari om det förestående sammanträdet.



# Tennisspelare

intresserade för bildandet av en tennisklubb i Lund, kallas till konstituerande sammanträde å Café Lundagård Lördagen den 27 februari kl. 8 e. m.

Lunds Dagblad 24:e februari 1937

Lördagen den 27:e februari kl. 8 e.m. hölls det konstituerande sammanträdet på Café Lundagård. Mötet var enligt uppgift livligt och samlade ca.25 deltagare, en del anmälde sig också genom fullmakter och man beslutade att bilda en tennisklubb för intresserade spelare. Man uttryckte sin glädje över att en sammanslutning för stadens borgerliga tennisspelare äntligen hade kommit till stånd och uttalade också en önskan om att föreningen skulle växa sig stark och bereda sina medlemmar hälsa, glädje och trevnad.

I den interimstyrelse som bildades utsågs grosshandlare Hermann Winberg till ordförande, ingenjör G Trananus valdes till vice ordförande och fabrikör A.Hansson till sekreterare och kassör. Till usf. eller ledamöter utan funktion utsågs stadsveterinär Ivar Sandberg och doktorinnan Ulla Gertz.

Någon uppgift om fastställande av stadgar vid detta tillfälle har jag dock inte kunnat finna. Föreningen blev emellertid den 28:e maj beviljat inträde i RF, vilket bör tyda på att man i alla fall har antagit RF:s normalstadgar för idrottsföreningar och att arbetet har kommit att följa

dessa.

I N B J U D A N.

För bildande av en tennisklubb i Lund intresserade  
personer kallas till konstituerande sammanträde å Café  
Lundagård lördagen den 27 februari kl. 8 e.m.

Lund den 22 febr. 1937

Olof Johansson, stadsläkare.

Osvald Magnusson, rådman.

Wern. C. Winberg.

W. Rudberg

Ulla Sandberg

~~W. Rudberg~~

B. Paulus

Stellan Johansson

Sick Dordström

C. E. Wahlström

Görel Carlsson

Georg Nilsson

Karri G. Pajal

Hilja Halmgren

gn 26. 11.

Ruth Gerde

Pand. U. Jungqvist

Nils Blomgren

gn 26. 11.

~~F. G. Wahlström~~

F. Laurell

~~Wahlström~~ Rhandichius

Walter Korlén

Fr. Karin Ahlgren

Fr. Vera Gerde

Fr. Selma Joh. Gustafsson

Fr. Erik W. Westberg

Fr. Elsa Kallman

Francis

Ulla Sandberg  
Kanna Sch. Karri

Winberg

Lundagård

Nordström

Den 18/11 hölls höstsammanträde vilket tillika var klubbens första årsmöte.

Styrelsens fick följande sammansättning:

Ordförande och till klubbens egentliga första ordförande valdes rådman Oswald Magnusson

Sekreterare och kassör blev statsveterinär Ivar Sandberg

Till Revisorer valdes hypotekskassör G.Plöjel och urmakare Carl Erik Wahlström

Till Styrelsesuppleanter valdes fru E. Sandberg och tandläkare Dick Nordström och

till tävlingsutskott utsågs herrar Sandberg, Plöjel och Wahlström

Medlemsavgiften fastställdes till 5 kronor för seniorer och 2 kronor för juniorer.

Inkomsterna översteg utgifterna det första året med 54 kr. Inkomsterna uppgick till 184kr varav årsavgifterna gav sammanlagt 175kr. Det skall tilläggas att någon årsredovisning med medföljande balansräkning inte finns tillgänglig. Det är f.ö. inte omöjligt att en sådan överhuvudtaget inte förekommit.

En genomgång av yrkesredovisningen i den bevarade medlemsmatrikeln visar att allehanda borgerliga och högborgerliga yrken dominerar i yrkesredovisningen. T.ex. kan nämnas rådman, stadsläkare, stadsveterinär, tandläkare folkskollärare grosshandlare, urmakare, köpman etc. ATL vid denna tid skulle kunna karakteriseras som en klubb för Lunds etablissemang utanför universitetet.

Medlemsantalet under detta första verksamhetsår uppgick till 38 st. varav fem var juniorer

Den huvudsakliga uppgiften för styrelsen under de första åren blev att för sina medlemmar åstadkomma spelmöjligheter till överkomligt pris. Någon ungdoms eller motionsverksamhet i större skala fanns det naturligtvis inte utrymme för. Verksamheten var i huvudsak inriktad på att ge adekvata tränings- och tävlingsmöjligheter för de redan aktiva spelarna. Några gratis träningstimmar var det dock inte fråga om. De timmar man spelade fick man i allmänhet betala ur egen ficka. Tennishallen var också för det mesta fullbokad av de akademiska lärarna och studenterna. Enligt uppgift skall ATL i allt ha blivit tilldelade fyra timmar på söndagseftermiddagarna under de första säsongerna. ATL-spelarna fick därför till stor del förlita sig på sommarmånaderna och Idrottsplatsens utomhusbanor.

Tävlingsverksamheten kom igång relativt snart även om den inte var särskilt omfattande det första året. Vid årsmötet uppgavs att interna serietävlingar skulle inledas den 5:e december med fem grupper, en dam-, två herr-, en skolungdoms- och en mixedklass. Dessförinnan hade interna tävlingar hållits redan på sensommaren på Centrala Idrottsplatsen. Vi vet inte särskilt mycket om resultat och deltagare från dessa tävlingar. Vi vet emellertid att serietävlingarna samlade 24 deltagare och att segraren i skolungdomsklassen var Mats Hildingsson.

Förstapriset var här ett etui för cigarettetter och tändstickor, vilket tydligen ansågs lämpligt för en skolgrabb vid denna tid. Hildingsson blev även skolmästare på Katedralskolan och skol-DM-mästare. Han flyttade efter studier från Lund men återkom sedan till staden, där han blev fögderidirektör och även en entusiastisk motions och veteranospelare.(Se bild nedan)

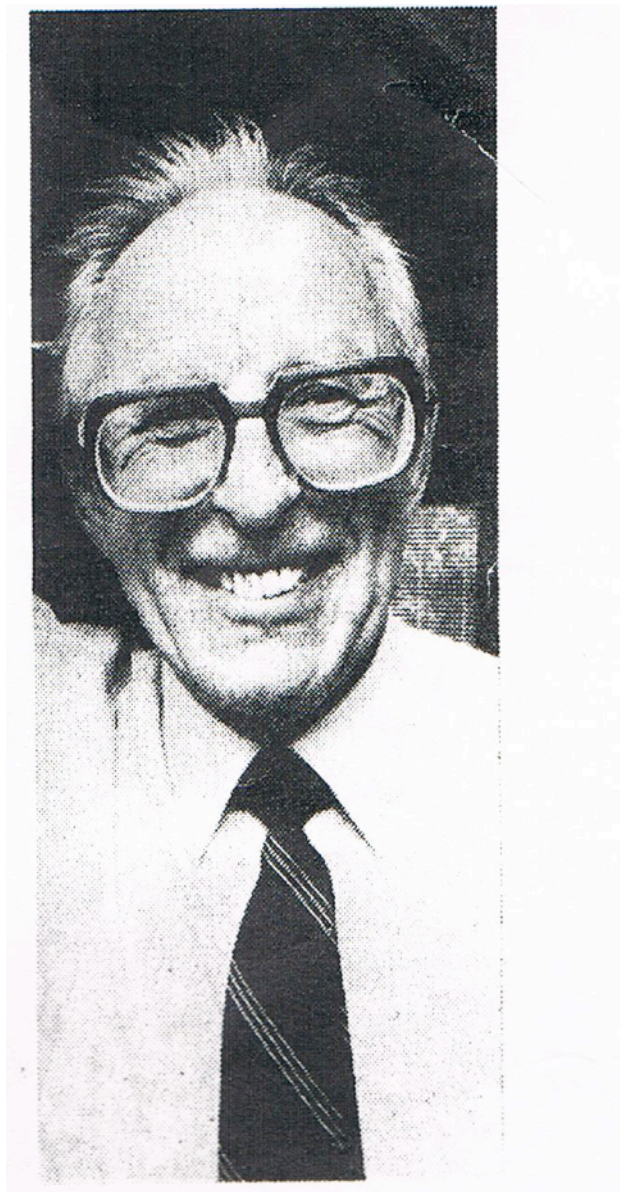

Mats Hildingsson vid 50-årsjubiléet 1987

**1938** Serietävlingarna pågick även i början av nästföljande år. Det interna seriespelet är f. ö ett spelsätt som bibehållits och används även i dagens ATL-verksamhet. Från den inte alltför omfattande tävlingsverksamheten under 1938 kan också nämnas de klubbävlingar som hölls mot Malmö Lawntennisklubb, Kävlinge tennisklubb och Åkarps tennisklubb.

Några uppgifter om klubbmästerskap har jag inte kunnat finna under dessa inledningsår och f.ö inte heller de närmaste decennierna heller. Möjligen har de interna serietävlingarna och handicaptävlingarna haft något av denna funktion under denna tid.

En av de mer noterbara tilldragelserna under året var när styrelsen fastställde klubbmärket, vilket bibehölls tills det ersattes av den nuvarande grågula loggan. Man beställde sammanlagt 100 ex. av klubbmärket hos Sporrongs.

I maj **1939** mötte man Kävlinge i ännu en klubbmatch. Senare på sommaren deltog ATL även för första gången i tävlingen om den s.k. Tretornpokalen, vilken var en tävling initierad av Skånska Tennisförbundet. Denna populära tävling omfattade två divisioner, division 1 för stadsklubbar och division 2 för klubbar på landsbygden.

När Andra världskriget utbröt i september 1939 fick detta naturligtvis konsekvenser för all idrottslig verksamhet. De uppgjorda årsplanerna kullkastades och inkallelserna, mörkläggningen på våren 1940 och bränslebristen hämmade naturligtvis tävlingsverksamheten. Även ATL kom här naturligtvis att drabbas även om den åderlåtning som de militära inkallelserna medförde för t.ex. LUGI förmodligen inte var av samma omfattning här. Från början var det kanske bränsle och materialbristen som fick mest konsekvenser för ATL:s spelare. Både Stig Sandell och Bertil Nordström erinrar sig kylslagna träningspass i tennishallen på vintrarna i början av 1940-talet. Det finns också vittnesbörd om den materialbrist som rådde under denna tid. Bl.a. rådde bollbrist, vilket man löste genom att renovera gamla bollar och på så sätt hankade sig fram. Tre Torn försökte också hantera problemet genom att i god tid tillverka bollar i lufttäta förpackningar. Dessa var dock kraftigt ransonerade och av sämre kvalitet, vilket ledde till att man spelade överhuvudtaget mindre tennis vid denna tid och många timmar stod lediga.

Trots den dramatiska händelseutvecklingen i omvärlden försökte man att hålla igång tränings- och tävlingsverksamheten. Detta kan sägas gå i linje med den väckelsevåg för ökad folkspänst, som gick genom landet under de första krigsåren. Från myndigheternas sida fanns en uppfattning om att hög försvarsberedskap hängde intimt samman med tanken på en tillfredsställande fysisk spänst hos den enskilde. Oavsett om det var detta som vägledde ATL eller ej så spelade man i alla fall redan i oktober en match i allsvenska tennisserien mot Halmstad och i november mötte man Göta Helsingborg i samma serie.

## Till

# Skånes tennisfolk!

Söndagen den 18 febr. kl. 13 anordnar Bellevue Tennisklubb en tennisgala till förmån för Finlandsinsamlingen med deltagande av bl. a. Hilde Sperling, Danmark och Mary Lagerborg, Sverige.

Låt denna dag bli en märkesdag för skånskt tennis. Tennis-spelare, kom från hela Skåne och fyll det mäktiga Idrottstadion (f. d. Tennisstadion) i Malmö till bristningsgränsen. Relkvirera din biljett nu! Entréavgiften utgör kr. 1:80, men betala gärna mera! Låt denna dag inga hunder stå i din väg.

Visa att vi tennisspelare helt följa parollen:

**Finlands sak är vår!**

**GÖSTA HOLMQUIST.**

Sovjetunionens provocerade angrepp på Finland i november 1939 ledde till en rad aktioner i Sverige till förmån för det finska broderfolket. Här ett exempel på ett initiativ från den skånska tennisens sida.

Även **1940** deltog man i det Allsvenska seriespelet och i tävlingen om Tre Tornpokalen. Den senare samlade ganska få deltagare detta år och lagen var i regel reservbetonade. Detta hängde förmodligen samman med ockupationen av Danmark och Norge den 9:e april samma år. All idrottsverksamhet kom i stort sett att upphöra härmed och detta huvudsakligen på grund av de starkt växande inkallelserna. De politiska och militära förhållandena i Europa stabiliserades emellertid under sommaren, vilket möjliggjorde en viss tävlingsverksamhet igen. ATL deltog således i Tre Torntävlingarna och detta i Division 1 tillsammans med bl.a. IS Göta, MLTK och Bellevue TK. I laget ingick C-E Wahlström, Dick Nordström, C-E Svensson, Anna-Lisa Wulff och Elsa Sandberg, en tämligen rutinerad laguppställning således. I juli fanns det också utrymme för ATL att anordna sommartävlingar på Centrala Idrottsplatsen. Huvudtävlingen resulterade i en familjefinal mellan Bertil Nordström och hans far Dick Nordström. Det var Nordström junior som stod som slutsegrare med siffrorna 4-6 6-3, 6-2. Även en tröstturnering spelades där Lars Arvidsson stod som slutsegrare. Den stora händelsen för ATL detta år var annars när man tidigare i mars månad arrangerade DM i tennis i Universitetets Tennishall. Startavgifterna var i seniorsingelklasserna 5kr och i övriga klasser 3 kr. Flera ATL: are och f.d. ATL:are höll sig här väl framme i tävlingarna. I damsingel var Mary Lagerborg som vid denna tid representerade Bellevue TK inte oväntat överlägsen. Hon vann även damdubbeln tillsammans med klubbkamraten S Breum. För övrigt stod Dick Nordström för en stark insats då han tog hem Oldboysklassen. I övrigt kan nämnas Carl-Erik Wahlström som tog sig till semifinal i herrsingel, där han dock fick ge sig mot slutsegraren G Rohlsson från Bellevue TK, Malmö. I herrdubbel gick ATL:s Oswald Magnusson och O Johnsson till semifinal och i damdubbel tog sig ATL-paret Annalisa Hanström och Elsa Sandberg likaledes till semifinal. I mixedklassen gick Oswald Magnusson och Anna-Lisa Hanström till kvartsfinal, där de dock fick ge sig mot finalisterna Mary Lagerborg/G Holmvist. Slutligen avancerade både Bertil Nordström och Mats Hildingsson långt i juniorklassen.

ATL deltar också med spelare i Bellevue TK:s handicaptävling om Skånekannen vilken startade 1939 och har pågått ända in i våra dagar och kan sägas vara en skånsk motsvarighet till Kungens Kanna. Damtävlingen kallades f.ö. Silverbrickan. Tävlingarna innebar en stor framgång för lundatennisen och då fr.a. ATL. Som slutsegrare stod nämligen Nils Carstam ATL och som trea placerade sig klubbkamraten Bertil Nordström, vilken f.ö. förlorade mot just Carstam i semifinalen. I finalen besegrades MTK:s Eve Malmkvist, som dock var tungt

handicapbelastad men Carstam spelade också övertygande och vann i tre set.

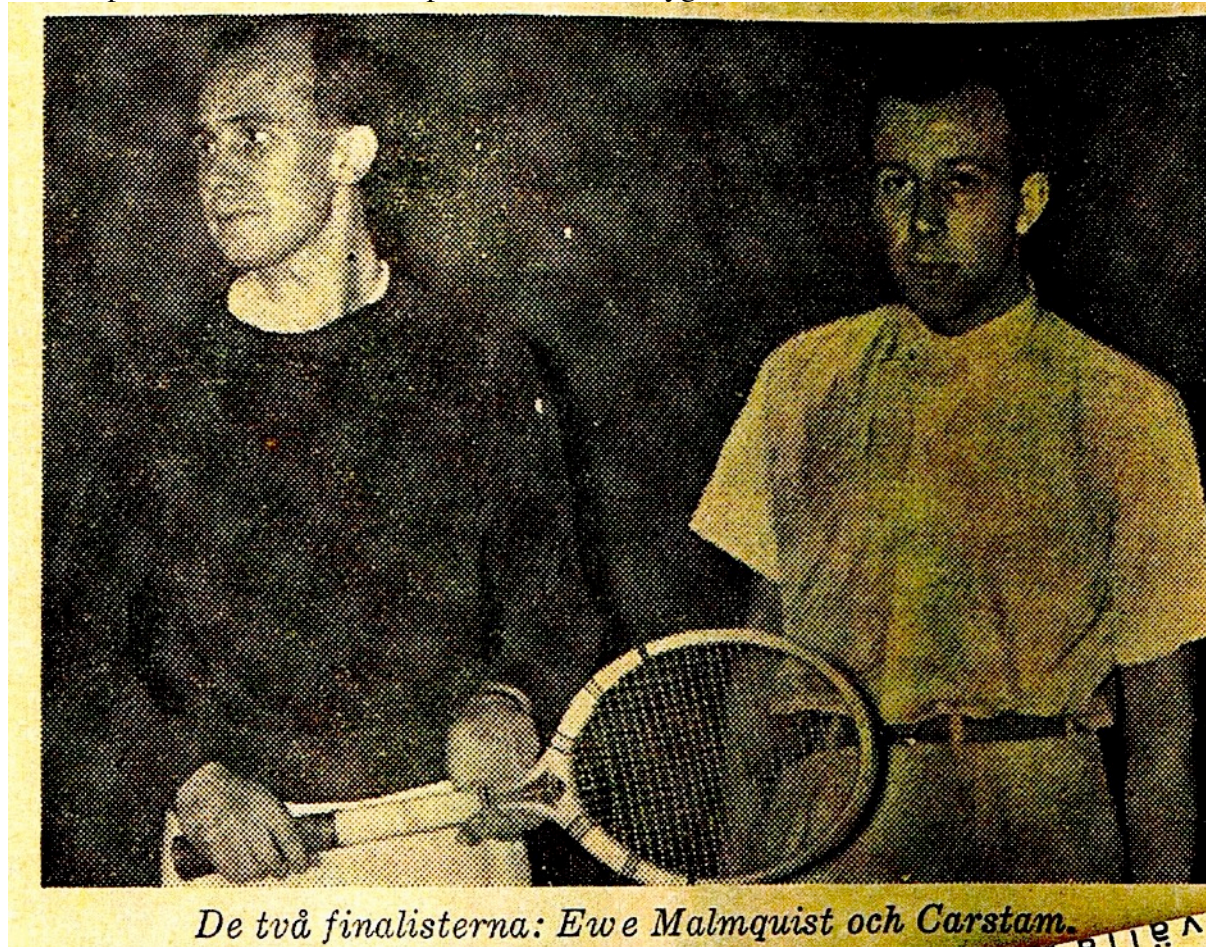

I början av oktober genomfördes studentmästerskapen i tennis. ATL-spelarna höll sig väl framme. Här representerade man dock snarare sina respektive nationer än sin klubb. ATL-spelaren Bengt Forsberg gick till final i herrsingeln, där han dock förlorade mot L.Persson. Goda singelinsatser gjorde dessutom Bertil Nordström och Bertil Malmgren. Dessa båda vann senare dubbelklassen. I damsingeln gick Ulla Gertz till final, där hon dock förlorade mot frk. G Ekedahl i tre set.

Ett något annorlunda inslag i den svenska idrottshistorien och som var en följd av krigsutvecklingen och som också kan nämnas var då tennisen och även då ATL förekom på stryktipskupongen. Tipset bestod ju enbart av engelska ligamatcher vid denna tid men när de tyska flyngreppen på England 1940 blev alltmer omfattande var ligaspelet tvunget att inställas. För att hålla tippningen igång trots dyrtid m.m. valde Tipstjänst att placera sporter som handboll, svensk, dansk och schweizisk fotboll, finsk korgboll och tennis på stryktipskupongerna. Tennismatcherna hämtades från Allsvenska seriens två högsta divisioner. Antalet singelmatcher ökades från två till tre, vilket tillsammans med dubbeln skulle möjliggöra ett oavgjort resultat. Dessutom spelade man med ett handicapsystem, vilket var avsett att försvåra för tipparna. I tipsomgången den 23e februari 1941 förekom bl.a. en match mellan Eslöv och ATL. Matchen slutade 2-2 d.v.s. kryss på stryktipskupongen, vilket f.ö. också Lunds Dagblad hade tippat. Även klubbar som Bellevue TK, KLTK och GLTK förekom på tipset vid denna tid. Även om tennisen på tipset inte kom att påverka svensk tennis utveckling i någon nämnvärd grad så kan det ändå ha bidragit till att tennissporten blev något mer uppmärksammat än tidigare bland den svenska allmänheten.

Från det seriespel där alltså Tipstjänst hämtade matcher slutade ATL på en hedrande tredjeplats. Bland övriga matcher kan nämnas ATL:s seger över MTK med 3-1. C Wahlström, Dick Nordström och Bertil Malmgren vann sina respektive singelmatcher, alla i tre set, medan dubbeln förlorades. Matchen mot Kristianstads TK slutade 2-2 trots att ATL gällde som klara favoriter. Dick Nordström och Bertil Nordström vann emellertid med övertygande spel sina matcher på andra resp. tredjesingeln.

ATL fick förtroende även 1941 att arrangera DM i tennis. Tävlingarna spelades i slutet av april i studenternas Tennishall. Samtidigt spelades ATL:s s.k. Vårpokaltävling, vilken var en handicaptävling i herr och damsingel. DM-tävlingarna samlade tämligen få deltagare vilket får tillskrivas det tillspetsade världsläget. Överraskande var dock att damklassen samlade så få deltagare. I herrsingelklassen vann den blivande ordföranden i svenska Tennisförbundet Eve Malmqvist över Thorsten Svensson från Lund. Noteras kan också att Mary Lagerborg tog tre titlar även om konkurrensen vid detta tillfälle inte var särskilt hård. ATL fick en framgång i oldboyssingel, då Dick Nordström stod som slutsegrare i denna klass. I mixedklassen gick ATL-paret C-E Wahlström och Anna-Lisa Hanström till final där de dock föll mot Mary Lagerborg och G. Holmqvist, Bellevue TK



Mary Lagerborg.

Mary Lagerborg totaldominerade tillsammans med Bibbi Gullbrandsson svensk damtennis under två decennier. Lagerborg spelade en stilfull och modern typ av tennis med en snärtig forehand som mest karakteristiskt drag.

I den samtidigt spelade Vårpokalen segrade Bertil Malmgren ATL. Handicaptävlingar som Vårpokalen blev f.ö. en allt populärare tävlingsform inom ATL och fick många efterföljare. Dessa gav även mindre duktiga spelare en möjlighet att vinna en tävling Även flera externa

handicaptävlingar har avhållits genom åren. Man kan här nämna Knutsspelen vilken länge huvudsakligen var en handicaptävling.

SLTF utgav handicaplistor sedan 1907. Från 1939 finns även uppgifter om handicap för ATL-spelare. Systemet skiljer sig en aning från det som rådde tiden innan den datoriserade rankingen infördes 1990. T.ex. finns inga uppgifter om klassindelning(klass2,3 o.s.v.) Från listan kan bl.a. noteras C-E Wahlström och Oswald Magnusson som stod på-30 och junioren Mats Hildingsson som stod på -15 3/6.(Se bilaga)

**1942** deltar ATL som vanligt i Allsvenska tennisserien, vilken även detta år drevs som handicapserie.

ATL deltar med spelare under detta år även i Lugis nationella hösttävlingar. Vissa framgångar för spelare med anknytning till ATL kan här noteras. Bl.a. kom C E Wahlström och Bertil Nordström 3:a i dubbelturneringen. I den stora herrsingelklassen segrade Sture Wahlström, som vid denna tid visserligen representerade IFK Lund men som annars får betraktas som en typisk ATL:are. Wahlström kom f.ö. också tvåa i herrdubbeln tillsammans med klubbkamraten R v Otter I damsingelfinalen vann Vera Hagander över Ulla Gertz. Även dessa representerade IFK Lund vid denna tid men kan också dessa ses som genuina ATL:are. Man kan även notera att Mary Lagerborg förmodligen i brist på konkurrens i övriga klasser här ställer upp i herrdubbelklassen där hon kommer trea tillsammans med Bellevues Å. Ljunger. Hon vinner f.ö. också mixedklassen.

I Skånekannan detta år kan bl.a. noteras Dick Nordströms seger över S. Tamén,MLTK. Nordström förlorade dock sedan mot Sture Wahlström med 6-1,6-1. Wahlström besegrade senare i turneringen Torsten Svensson, som f.ö. några år tidigare blev svensk akademisk mästare.

Vid årsmötet 1942 skedde omval av Oswald Magnusson till ordförande och nyval av direktör Holger Crafoord till vice ordförande. Övriga styrelseledamöter blev bl.a. I Sandberg, fru A-L Hanström och Dick Nordström.

Resultatrapporteringen från de sista världskrigsåren var tämligen knapphändig. Vi vet emellertid att ATL i alla fall regelbundet deltog i Allsvenska tennisserien under dessa år. 1944 tog man bort handicapen, vilket ju var en rest från tennisens tid på tipset. Deltagande skedde också i bl.a. junior och oldboys DM **1943**. En viss nedgång i medlemsantalet kan noteras under dessa år. Från 41 säsongen 42-43 till 34 säsongen **43-44** och sedan till 19 säsongen **44-45**. Orsakerna till detta är oklara men kan ha berott på de svårigheter som andra världskriget innebar i form av dyrtid, bollransonering m.m. En allmän krigs eller beredskapströtthet gjorde sig också gällande i idrottsrörelsen och samhället i stort under dessa år och kan även ha märkts inom ATL.

### **Efterkrigsår: Ökad tävlingsverksamhet, viss instruktörsverksamhet, fortsatt familje- och elitidrottsförening(1946-1957)**

Andra världskrigets slut innebar förmodligen ingen dramatisk förändring i ATL:s verksamhet. En markant uppgång i ATL:s medlemsantal kan dock noteras för säsongen **45-46** från 19 föregående säsong till 32. Uppgången sammanhänger förmodligen med nedläggningen av IFK Lunds tennissektion där många f d ATL:are varit aktiva och som nu således återvände till moderklubben.

Tennisen kunde f.ö. notera en stor spridning i distriktet som helhet omkring krigsslutet. Man menade på sina håll att tennisen t.o.m. höll på att utvecklas till en folksport. Det var visserligen lång väg kvar att vandra men olika kampanjer startades både på distrikts och nationell nivå för att få igång en breddverksamhet. Bl.a. kan nämnas propagandafilmen Kungasport-Folksport som initierades av Stockholms Tennisförbund och som sågs av uppskattningsvis 420000 människor.

I ATL började man nu också ta fler initiativ för att bredda tennisintresset. Det var dock aldrig fråga om någon organiserad träning i stor skala. En viss ungdomsverksamhet i form av juniorträning startades dock i linje med den verksamhet som Nicke Lagerborg påbörjade på distriktsnivå redan i början av 1940-talet. Startandet av olika handicaptävlingar både internt och externt kan också ses som uttryck för dessa strävanden.

ATL kunde inte längre ses som enbart en exklusiv klubb för de mer välbärgade även om den högborgerliga dominansen fortsatte långt in på 1950-talet.

Resultatrapporteringen var för ATL:s del fortfarande knapphändig. Tävlingsverksamheten verkar inte heller ha kommit igång ordentligt i ATL under de allra första efterkrigsåren. Det allsvenska seriespelet pågick dock som vanligt.

**1946** spelades för första gången den s.k. Annandagsblixten. Denna blixtdubbeltävling och annandagsklassiker i det mindre formatet blev mycket populär och utvecklade sig till en verklig tradition. Tävlingen var avsedd för mer eller mindre försigkomna spelare. Den bäst rankade bildade par med den sämst rankade, näst bäste spelade med näst sämste o.s.v. Speltiden var 25 min. varefter ledande par gick vidare. Tävlingen var något av ett folknöje; man samlades kl.9 på morgonen med sina respektive familjer och medhavd förtäring och höll på till kl.15. Annandagsblixten kan sägas ha stått modell för senare blixttävlingar inom ATL. Motsvarande tävlingar idag kan sägas vara de s.k. Lyckodubblarna som spelas både kring nyår och på sensommaren.

I september **1947** donerar Dick Nordström 100 kronor för inköp av ett vandringspris avsett för en intern handicaptävling. Även dir. Holger Craaford och Henrik Lundqvist donerar 100 kr till klubben detta år

Genomförandet av en intern blixtdubbeltävling förutom annandagsblixten kan också noteras från hösten detta år.

En något intensivare tävlingsverksamhet kan noteras för **1948**. Bl.a. deltog man återigen i Treortstävlingarna. Vidare arrangerades kring månadsskiftet november december för första gången den ovan nämnda handicaptävlingen om Dick Nordströms vandringspris. Från det allsvenska seriespelet detta år kan bl.a. noteras en seger mot Bellevue med 3-1. Samma siffror nåddes i matchen mot LUGI. Sture Wahlström, Lars Nordström och Lars Dreje segrade här i sina respektive singelmatcher.

I slutet av november och början av december 1948 spelades också den s.k. Malmöklockan, vilken var en mixeddubbelhandicaptävling med priser skänkta av fabrikör O Jansson från Malmö. I det 48 man starka startfältet segrade ATL:s Göta Theding tillsammans med den förre elitspelaren Olle Jacobsson från LUGI. Lundaparet stod på 0.2/6 och besegrade i en spännande uppgörelse S Jansson/B Wilgodt(0.4/6)med setsiffrorna 6-3,9-7.

I november hölls ATL:s årsmöte varvid tandl. Henrik Lundqvist omvaldes till ordförande. Bland övriga styrelseledamöter som valdes kan nämnas dir. Holger Crafoord, vice ordf. Lars Nordström, sekreterare, Dick Nordström och Stig Sandell

I Annandagsblixten detta år gick första priset till S Nordström och fru Borg.

Även **1949** var ett ganska intensivt tävlingsår. Bl.a. arrangerade ATL detta år DM tillsammans med LUGI. Tävlingarna spelades i studenternas tennishall och samlade enl. uppgift rekordmånga deltagare. ATL fick en hel del framgångar i mästerskapet. I herrdubbel segrade

ATL –paret Sture Wahlström och Lars Nordström. Även damdubbeln togs hem av ett ATL-par: Vera Hagander och Anna-Lisa Wulff. I mixed gick ATL:s Lars Nordström tillsammans med MFF:s Gunnel Wiking till final. Herrsingelfinalen vanns av Hans-Åke Westöö MTK över klubbkamraten Eve Malmqvist.

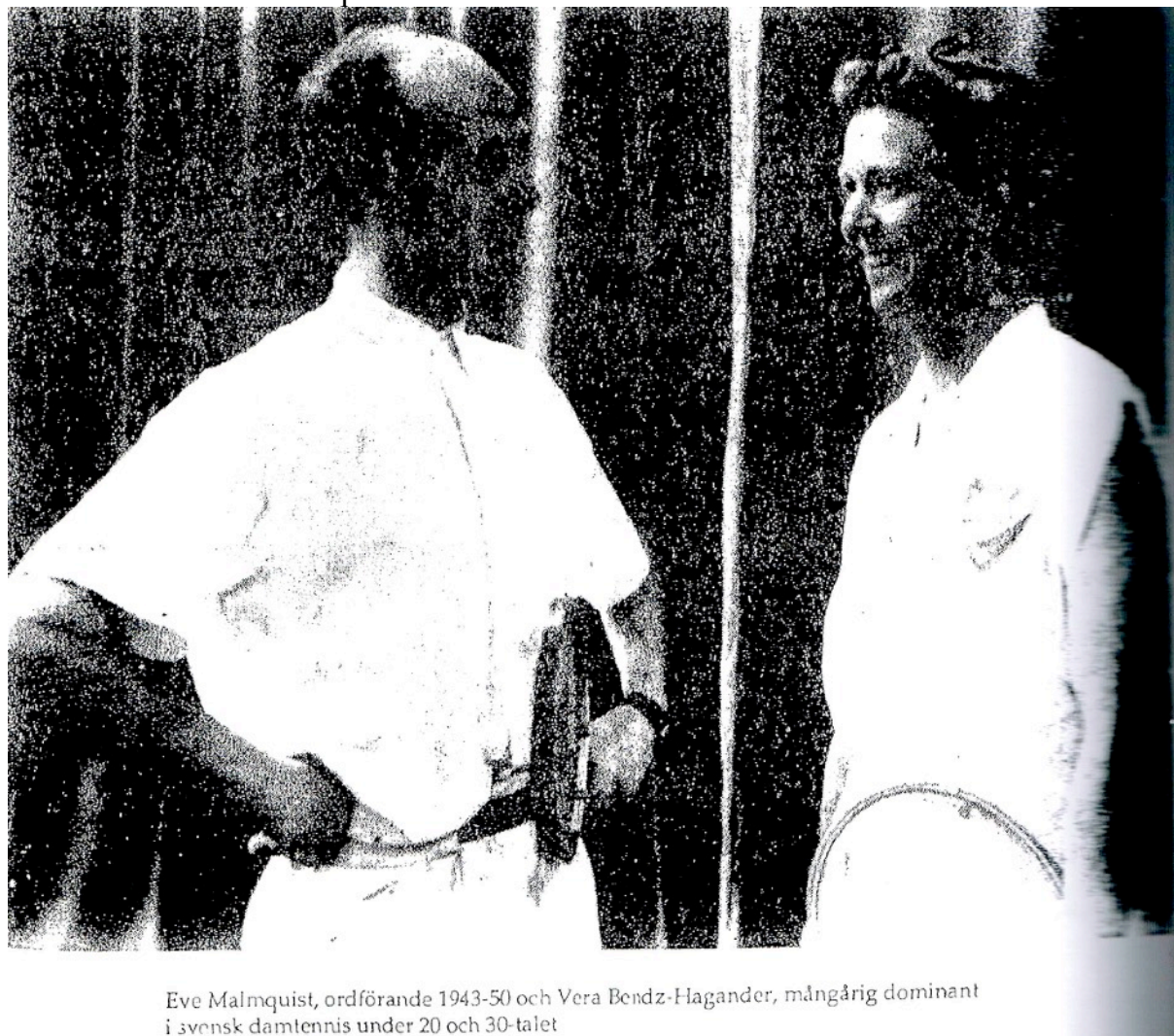

Eve Malmqvist, ordförande 1943-50 och Vera Bendz-Hagander, mångårig dominant i svensk damtennis under 20 och 30-talet

Den 20e september spelade ATL en klubbmatch mot Örebro i Idrottshallen. Matchen slutade oavgjort, 2-2 och samtliga matcher gick till tre set.

1949 kommer också boken tennissens ABC ut. Boken är redigerad av Eve Malmqvist, Robert Simby och ATL s Sture Theding och kan ses som ett tidstypiskt dokument om hur man såg på tennis med avseende på teknik m.m. En del idrottspsykologiska reflexioner av allmängiltigt intresse delges också. Huvuddelen av textmaterialet förefaller vara författat av Eve Malmqvist Boken beställdes i flera exemplar av klubben.

Från säsongen **1949-50** till säsongen **1950-51** kan noteras en väsentlig nedgång i medlemsantal. Nedgången kan hänga samman med en övergång till LUGI, något som dock inte har kunnat beläggas till fullo här. Tävlingsverksamheten förefaller inte heller ha varit lika omfattande under dessa säsonger. Man deltar dock som vanligt i seriespelet, Tretrortävlingarna och de traditionella blyxt - och handicaptävlingarna.

Åren **1952-54** hade både medlemsantalet och aktivitetsnivån stigit igen. Denna utveckling gäller f.ö. i det skånska distriktet i sin helhet, där antalet föreningar och aktiva stadigt ökade fr.a. under 1954.

I de Allsvenska serietävlingarna **1952** spelade ATL i div. 2 Södra både under vartävlingen och höstserien. Den senare spelades f.ö. första gången som dubbelserie. ATL kunde mönstra ett starkare lag än på länge och gjorde också flera anmärkningsvärda resultat. I laget ingick Jan Lindstedt, Hugo Hagander Sture Wahlström samt bröderna Lars och Bertil Nordström. I vårserien blev ATL 2.a efter LUGI på sämre kvot. I höstseriens premiärmatch mot Ängelholm blev slutresultatet 2-2. Vinstmatcherna kom genom 2:a singelns Hugo Hagander som slog Andersson från Ängelholm och genom Hagander/Lindstedt i dubbeln. Därefter slog man bl.a. MFF 2 gånger, Trelleborg och slutsegraren Landskrona. Mot LUGI förlorade man dock då man hade oturen att behöva ställa upp med reservbetonade lag.

ATL deltog även med flera spelare i LUGI-mästerskapen hösten 1952. Goda insatser gjordes av bl.a. Jan Lindstedt, Ove Prior och Hugo Hagander.

Detta år tar även Göta Theding sin andra titel i Mixedhandicaptävlingen Malmöklockan.

**1953** var det återigen dags för ATL att arrangera DM i tennis. ATL deltog med ett flertal spelare i de olika klasserna. I herrsingeln gick Jan Lindstedt till semifinal, där han dock förlorade mot den blivande slutsegraren E.Fallkvist från Landskrona. I mixedklassen gjorde det otippade ATL-paret Vera Hagander/Hugo Hagander, mor och son, en stark insats då de gick till final efter bl.a. en sensationell vinst mot Lagerborg/Åkerström i semifinalen. I finalen fick de dock ge sig i en hård tresetare mot Svea Ljungkvist och Hans Hillstedt från MFF, vilka f.ö. också tog hem SSM samma år.

Det spelades också en klubbmatch mellan ATL och LUGI i form av 25-mannatennis. ATL vann med 13-12.(För individuella resultat se bilagan)

**1954** anordnar ATL Lundamästerskapen i tennis. Tävlingarna blev framgångsrika för ATL. I klass A gick Lars Hellsing till final där han dock förlorade mot Sten Åkerström,LUGI. I klass B vinner Ove Prior ATL över Lars Ericsson ATL.

Under säsongen **1955-56** kan återigen en nedgång i medlemsantal noteras . Denna minskning har även en motsvarighet på distrikts och riksnivå, där en allmän avmattning under mitten och slutet av 1950-talet kunnat konstateras. Detta gällde såväl antalet klubbar som aktiva. Antalet juniorer ökade dock periodvis markant. Bl.a. redovisade MTK 153 juniorer 1955. Detta hänger av allt att döma samman med den satsning i form av olika bidrag till klubbarnas ungdomsverksamhet som RF börjar med vid denna tid. Även ATL erhåller under året bidrag från RF på 80kr avsett för träningslokal. De tillfälliga ökningarna på juniorsidan kan också bero på Lennart Bergelins, Uffe Schmidts och Sven Davidssons temporära framgångar under decenniet och som då inspirerade ungdomarna.

En donation från Henrik Lundqvist samt vinster från Påsk och annandagsblixten, en intern handicaptävling samt från nedan nämnda Nyårsspel kan också noteras på inkomstsidan detta år. Verksamheten gick trots detta med förlust, vilket dock räddades genom lån av Lars Nordström.

Under januari 1955 genomförs ATL:s Nyårsspel vilka kan sägas vara en föregångare till våra dagars traditionella Knutsspel. I A-finalen segrade ATL:s Lars Nordström över klubbkamraten Hugo Hagander. Haganders match i semifinalen var enl. uppgift turneringens bästa. I B-finalen vann C.E Cronholm, Hälsingborg över Kay-Sune Rosenqvist MTK. Den senare slog f.ö ATL:s Lars Hellsing i semifinalen efter en hård tresetare. I finalen för klass 4 spelare vann Sverker Hellsten, som spelade för ATL vid denna tid, över C Carlén. I mixedfinalen möttes de starka paren Ann-Marie Almgren/Hugo Hagander ATL och Cicki Reutercrona/Lars Nordström ATL. De förra vann efter en av allt att döma mycket hård tresetare(3-6,12-10,6-4).

Motsvarande tävling under 1956 kallades för Helgspelen och genomförs även den av ATL i januari. Segrare i A-klassen blev Trelleborgs stjärnskott Stefan Romée efter vinst mot MTK:s

G Gustafson. ATL-spelarna Owe Prior och Stig Sandell gick båda till semifinal i B-klassen, där dock båda förlorade i hårda tresetare.

En framgång kan under året också noteras för Hugo Hagander, som tog två titlar i akademiska mästerskapen, i mixeddubbel tillsammans med Birgitta Bernow och i dubbel tillsammans med Stefan Romeé. Hagander representerade vid tävlingstillfället LUGI men kan annars betraktas som en äkta ATL:are.

ATL erhåller under året bidrag från RF på sammanlagt 175kr. En donation från Dick Nordström kan också noteras under året. Startavgifter från Helgspelen samt entréavgifter för en seriematch är andra viktiga poster på inkomstsidan detta år.

Juniorverksamheten kommer dock inte igång detta år vilket gör att medlemsavgifterna inte blir så höga som man kunde ha önskat.

Även detta år får Lars Nordström tillskjuta erforderligt belopp genom lån (97kr) för att få balans i ekonomin.

### Banförhållanden och ekonomin under inledningseran

Tillgång till acceptabla utomhusbanor och tennishallar är självfallet en fundamental förutsättning för en tennisklubbs verksamhet. Vid tiden för ATL:s grundande hade man tillgång till två inomhusbanor i Studenternas Tennishall och tre utomhusbanor vid Centrala Idrottsplatsen. Banunderlaget i Tennishallen utgjordes av trä. Hela banan var 37ggr 18 m. Höjden vid nät och baslinje var 10m. Åskådarutrymmet var för 200 personer. Underlaget på utomhusbanorna vid Centrala Idrottsplatsen utgjordes av en-tous-cas.

Som tidigare berörts så var bristen på spelplaner och därmed adekvata träningsmöjligheter länge ett problem för Lunds tennisspelare. Fr.a. gällde detta inomhusspel, där Studenternas tennishalls två banor inte förmådde täcka efterfrågan på tennistimmar. Situationen kan sägas ha förbättrats något när Idrottshallen intill Badhuset stod färdig i september 1941. Denna hall var dock inte primärt avsett för tennis. Något organiserat bokningssystem förekom inte heller utan det gällde att ha bra kontakt med vaktmästaren och komma överens med honom om tider m.m. Detta kan det dock ha funnits vissa möjligheter till då den nya idrottshallens vaktmästare var ATL-spelaren Sture Wahlström. Wahlström var f.ö. också den drivande kraften när IFK Lunds tennissektion återuppstod 1942. Många tongivande ATL:are övergick under dessa år till IFK Lund, vilket förmodligen berodde på den ökning av speltillfällen som detta måste ha inneburit.

Den konkurrens med andra idrotter som förekom här kan delvis jämföras med dagens situation på Gerdahallen, (där kampen om utrymmet står mellan tennisspelarna och de mer populära gymna och styrketräningsaktiviteterna).

Bristen på banor och därmed träningsmöjligheter kan f.ö. sägas ha varit ett generellt problem för distriktet fr.a. under 40-talet. Man var t.o.m. vid slutet av decenniet orolig för sportens vidare utveckling. Man hade t.ex. inte fått fram någon ny storspelare sedan Nils Rohlssons och Mary Lagerborgs dagar.

Lokalproblemet var inte heller något unikt för tennisen. Bl.a. handbollen, badminton och bordtennisen hade liknande problem. (Bl.a. så var IFK Lund när man befann sig i allsvenskan 1938-39 tvungna att spela sina hemmamatcher i Malmö, då katedralskolans gymnastiksal ej godkändes för spel). Ofta rådde det konkurrens om samma spelyta mellan klubbarna.

Situationen kan inte sägas ha varit lika problematisk när det gäller utomhusspel. Detta har delvis berott på att flertalet av stadens studenter varit bortresta vid denna tid. Även flera av ATL:s medlemmar befann sig på sina sommarställen där de också hade tillgång till

tennisbanor. Bl.a. befann sig familjerna Nordström och Sandell i Bjärred på somrarna där de också hade tillgång till privata tennisbanor.

Efterhand tillkom det även en hel del kommunala asfaltbanor och en-tous-casbanor i privat ägo vilket naturligtvis ökade spelmöjligheterna. Tetra Pak och Åkerlund&Rausing som har haft stor betydelse för Lunds idrottsliv och särskilt handbollen, lät t.ex. uppföra banor invid sina företag. Det finns skäl att anta att direktör Holger Crafoord, som bl.a. var personalchef vid Å&R och dessutom medlem och styrelseledamot i ATL hade ett finger med i spelet här. Antalet idrottsanläggningar i Lund utökades väsentligt efter andra världskriget, vilket gav ytterligare speltillfällen även om många av dessa anläggningar kanske inte alltid primärt var ämnade för tennis. Bollhuset invid Idrottsplatsen, områdena vid ringvägen och Källby är några ex på detta.

1949 hade ATL tillgång till tre inomhusbanor och tre utomhusbanor

Lokalfrågan och bristen på spelplaner kan i det stora hela sägas ha varit ett stort problem för ATL och Lunds tennisspelande allmänhet ända in på mitten av 1960-talet. Samtidigt innebar 1950-talet periodvis och fr.a. första hälften av 1960-talet ett ordentligt uppsving för tennisintresset i Sverige. Lennart Bergelins, Sven Davidssons och fr.a. Ulf Schmidts och Janne Lundkvists insatser i bl.a. Davis Cup, som på 60-talet även direktsändes i TV inspirerade ungdomar att satsa på tennis. Banbristen gjorde emellertid att det blev svårt för mindre klubbar som ATL att ta till vara detta intresse.

Det kan också tilläggas att LUGI även hade en utomhus(cement)bana i närheten av Tennishallen, dit även en del ATL-spelare sökte sig. De flesta ATL:are ville dock ha sin verksamhet förlagd till idrottsplatsen och på så sätt umgås med Lunds övriga idrottsmän och s.a.s. vara en del i den stora idrottsfamiljen. Möjligen skulle man här kunna skönja en motsättning inom klubben.

Då den Centrala Idrottsplatsen således haft stor betydelse för ATL:s äldre medlemmar kan det därför vara på sin plats att ägna denna något extra utrymme. Lunds idrottsplats eller Centrala Idrottsplatsen kan betecknas som Sveriges äldsta i bruk varande sportanläggning. Invigningen skedde i två etapper, 1892 och 1893. Initiativtagare var eldsjälens direktör Hedeman-Gade som var en frontfigur inom Lunds tidiga idrottsrörelse. Idrottsplatsen var ursprungligen främst avsett för cykel och skridsko, vilket gav den dess speciella form med hög dosering, snäva kurvor och hårt underlag. Idrottsplatsen drevs av föreningen Lunds idrottsplats tills den 1945 övertogs av staden.

Tennis spelades under idrottsplatsens första år på den stora planen, vilken också inrymde en fotbollsplan och 100-metersbana. Tre lawntennisbanor var förlagda vid den norra kurvan. Efter en ombyggnad 1919 flyttades tennisbanorna mot Trollebergsvägen till. En läktare byggdes och här fick de föreningar som var verksamma på idrottsplatsen sina klubbrum.

Idrottsplatsen blev en naturlig mötesplats för Lunds idrottsfolk.

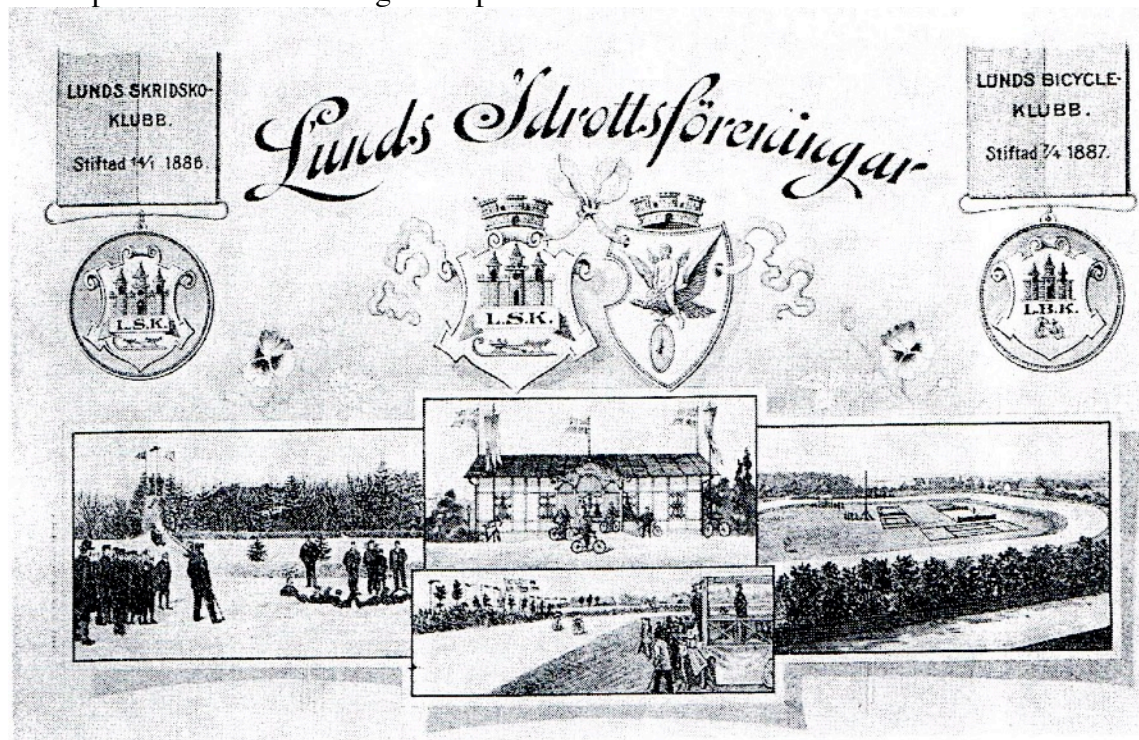

Fig. 3. Logotype från 1890-talet för samorganisationen »Lunds Idrottsföreningar», visande Bicycleklubbens och Skridskoklubbens emblem samt vyer över Lunds Idrottsplats. Okänt användningsområde. (Lunds Stadsarkiv)

På idrottsplatsen fanns också en dansbana som var mycket populär och välbesökt.

Till idrottslivets scener hör även en del sociala förhållanden, kring vilka här kort skall beröras. Tennisens var på 1930- och 40-talet fortfarande i hög grad en överklasssport. Detta tog sig uttryck bl.a. i att sporten var omgärdad av en hel del mer eller mindre oskrivna regler om uppförande och utseende på och kring tennisbanan. Bl. a höll man hårt på reglementsenlig och fr.a. vit klädsel. Stig Sandell berättar t.ex. hur han blev hemskickad då han inte bar reglementsenliga shorts och hade man tatueringar var det nödvändigt att dölja dessa o.s.v. Det ansågs heller inte passande att smasha eller slå alltför hårt på damerna, när dessa var involverade i spelet. Samtidigt var man modern i en del andra avseenden som träningsmetoder och annat. Man lät t.ex. systrarna Lagerborg träna med herrarna. Mary Lagerborg kunde t.o.m. emellanåt tävla i herrklasserna om konkurrensen blev för dålig i damklassen. Ett annat för denna tid modernt drag var när systrarna Lagerborg på 30-talet tävlade i shorts, vilket inte sågs med helt oblida ögon i vissa kretsar vid denna tid.

Ekonomi har ett nära samband med lokalförhållandena men rymmer naturligtvis också mycket annat. Ekonomi hade under ATL: s inledande decennier dock inte alls den överordnade betydelse som den har idag. Omsättningen låg under de första åren enbart på några hundra kronor. I allmänhet rådde balans mellan inkomster och utgifter. Någon tillgång till årsredovisningar med mera elaborerade balansräkningar föreligger dock inte vilket gör att vissa av dessa uppgifter får tas med en nypa salt I den bevarade kassaboken finns endast uppgifter om debet, kredit och ibland behållning. Kassabokens noteringar är dock godkänd av revisor. Den relativa enkelheten i bokföringen och den ringa omsättningen gör att man kan

anta att detta ansågs ha varit tillräckligt. Nedan ett utdrag ur nämnda kassabok.

Inkomster 1938.				Utgifter 1938.			
		Styp	247 75	1938		styp	167 45
		Serietäv. V.T. 1938. Inflykta av- gifter 226: = Utlyd. t. 9: = 235: =	- -	Sept 10	Brevkonf	1: =	
		Flackimmar euf. ref. 226:50 =	8: 50	" 12	Inavgift t. Riksidrottsförbundet	4: 80	
Nov	4	Klubbmärke J. S. Philipsson	2: 50	" 24	porto t. Sv. Tennisförbund	15	
"	"	" S. Sundborg	2: 50	" 25	Tävling med A.T.K. 25/9 38	- -	
"	7	" E. Blomquist	2: 50		Flackimmar	18: =	
"	10	" U. Madsén	2: 50	" 26	Bollar	12: =	
"	"	" P. Madsén	2: 50	" 29	Enkeltrommar euf. räkna.	3: 75	
"	"	" Inavgift euf. matchel	25: =	" 29	" " " "	1: 50	
"	"	" Klubbmärke B. Humlin	2: 50	Nov 10	porto Härlinge, Malms	30	
"	"	" H. S. Hansström	2: 50	" 15	Tävling med Härlinge T.K.	9: 75	
"	"	" G. Carlsson	2: 50	Dec 10	Tävling med M.L.K. 12/38.	- -	
"	"	" E. Olsson.	2: 50	" "	Flackimmar	21: =	
Dec	11.	" K. Ahlgren	2: 50	" "	Bollar (16:50, sista 6: =)	10: 50	
"	"	" S. Blecher	2: 50.	" "	Halff för Malms spelare	3: =	
				" 20	meny. för postförskott	- : 80	
				" 31	avgift till Sv. Tennistennisförbundet	12: =	
				1939	porto " " "	- : 30	
				Jan 14	porto till Idrottsförbundet	- : 15	
			308: 75				266 45

Vid de tillfällen då det förelåg underskott så förefaller det som att främst Lars Nordström tillsköt detta ur privat kassa. Enligt den bevarade kassaboken från dessa år hände detta ett flertal gånger. Stig Sandell omvittnar också detta förfaringsätt från ett av många mer eller mindre informella årsmöten som hölls i den improviserade klubblokalen intill tennishallen under dessa år. Det summariska tillvägagångssättet vid många av dessa möten skulle kunna antyda att det förekom en toppstyrning eller att de viktiga besluten har tagits på ett mer informellt sätt.

Det förekom under de första åren också en del privata donationer även om dessas betydelse inte skall överskattas. Nämnas kan en donation från Dick Nordström på 100 kr 1947 samt en

gåva från direktör Holger Craaford på samma belopp från samma år. Under de följande åren kan noteras ytterligare donationer från Dick Nordström samt från den dåvarande ordföranden Henrik Lundqvist. Förmodligen fick dessa donationer allt mindre betydelse när man började erhålla anslag från RF och olika myndigheter.

Under de första åren utgjordes den tyngsta posten på inkomstsidan av årsavgifterna från medlemmarna. Även försäljningen av klubbmärkena och en del bollförsäljning inbringade en del. När man senare började arrangera tävlingar i form av DM, sommartävlingar, olika interna serietävlingar m.m. så kom detta att inbringa ytterligare inkomster.

På utgiftssidan under de första åren märks banhyra, bollinköp, priser och olika förnödenheter till diverse tävlingar och seriematcher, avgift till RF, porton, tidningsannonser, kostnader för bud, maskinskrivning m.m.

De mesta av resurserna förefaller att ha satsats på de aktiva ”elitspelarna” och deras tävlingsverksamhet.

Den ekonomiska situationen förändrades påtagligt när klubben från och med 1956 erhöll bidrag från RF och från 1957 även från Lunds stads idrottsstyrelse. Detta gav möjlighet, (vilket skall visas senare), till satsning för första gången på ungdomsverksamhet. Under året 1957 då ungdomssatsningen på allvar kom igång spenderades sammanlagt 164 kr på olika junioraktiviteter såsom läger, juniorseriematch m.m. Under 1959 var motsvarande siffra 68 kr.

#### ATLs medlemmar under pionjär och etableringsfasen

För att få en bild av vilka ATL:s medlemmar var under de första decennierna utgör medlemsmatrikeln från åren 1937-60 ett viktigt källmaterial. (se utdrag ur denna i bilagan) Uppgifter om yrkestillhörighet, adress och betald eller obetald årsavgift redovisas här noggrant under de första åren. Uppgifterna rörande yrkestillhörighet förekom inte lika ofta under de senare åren och saknas f.ö. helt idag. Detta sammanhänger förmodligen med samhällets allmänna demokratiseringsprocess.

ATL:s tidigaste medlemmar har av allt döma haft nära vänskaps och släktskapsförbindelser. Klubben kan vid denna tid till stora delar karakteriseras som en kompis eller kvartersförening. Ett antagande här är att också IFK Lund i vissa avseende kan ha utgjort en stomme kring vilken klubben har bildats. För juniorerna och de yngre medlemmarna förefaller det som om Katedralskolan i Lund har utgjort en viktig rekryteringsbas.

Det finns som sagt också nära släktskapsband mellan flera av medlemmarna. Flera syskonpar och familjer där både föräldrar och barn varit aktiva har passerat revy genom åren. Från våra dagar kan nämnas Owe Prior med söner, bröderna Thesleff, familjen Hochbergs m.fl. Från inledningstiden bör fr.a. nämnas familjen Nordström där fr.a. fadern Dick Nordström tillsammans med sönerna Lars och Bertil länge utgjorde ett nav kring vilken klubben kretsade. Tongivande var också familjerna Wahlström och Lagerborg. Inneboende hos familjen Lagerborg vid denna tid var f.ö. också Stig Sandell, vilken sedermera blev A-lagsspelare i ATL. Sandell blev också en legendarisk sporthandlare i Lund och i den egenskapen viktig i uppbyggnaden av föreningen och även andra delar av Lunds idrottsrörelse.

Det fanns också flera äkta par bland ursprungsmedlemmarna. Nämnas kan t.ex. Bertil och Anna-Lisa Hanström, makarna Ivar och Elsa Sandberg, Helge och Anna-Lisa Wulff och något senare även Sture och Göta Theding m.fl.

Nämnas bör också Vera Hagander med sonen Hugo Hagander. Båda var skickliga spelare och har haft stor betydelse för klubben både funktionärs och spelarmässigt. För en närmare presentation av några av dessa profiler se avsnittet Spelar och ledarprofiler inom ATL.

När det gäller de spelare som representerat ATL i seniorsammanhang så har dessa i allmänhet rekryterats från ATL:s egna led. Från de senaste decennierna har dock en hel del av dessa

spelare utgjorts av universitetsstuderande som under sin studietid valt att representera ATL. Man kan här nämna Sara Romée, Anna Hallgren, Stefan och Christian Kruger, Lars Flobecker Klas Lundgren, Per von Mentzer m.fl. Andelen universitetsstuderande förefaller överhuvudtaget ha utgjort en större andel på senare år än under pionjäråren då denna grupp verkar snarare ha sökt sig till LUGI.

Från medlemsleden genom åren kan man också påträffa en hel del framstående idrottsmän från andra sporter än tennis. Från inledningsåren kan nämnas t.ex. sprintern Helge Wulff (svensk mästare med LUGI på 4ggr 100m 1924 och förmodad världsbästatid på 43,0, sedermera medicinprofessor) och något senare f.d. handbollsvärldsmästaren Sten ”Kula” Hellberg (repr. LUGI och Ystad, senare duktig veteranspelare i tennis och revisor i ATL:s styrelse). Från senare år kan nämnas den mångsidiga landslagslöperskan Sara Romée och golfproffset Louise Stahle, båda duktiga tennisspelare. Handbollsspelaren Axel Sjöblad och Johan Wester (dock mest känd som komiker men har faktiskt också varit tennistränare i klubben) är andra profiler som också deltagit i ATL:s verksamhet.

Man kan som idag inte tala om någon större omsättning på medlemmar under dessa inledande decennier. Det var samma trogna skara och samma namn som figurerar i medlemsmatrikeln år efter år och i centrum för det mesta stod som nämnts familjen Nordström. De var de drivande krafterna både funktionärs och spelarmässigt. De fungerade som tävlingsledare, donatorer, informella bidragsgivare och lånegivare. Den läkarutbildade Bertil Nordström fungerade också som någon slags informell klubb läkare.

ATL var vid denna tid som tidigare nämnts relativt homogen när det gällde socialgrupps och yrkestillhörighet. En klar dominans för högborgerliga samhällspositioner gör sig gällande från begynnelsen. Från ett representativt år som 1944 med ett medlemsantal på 26 är fördelningen på de olika yrkeskategorierna och titlarna följande:

Doktorer/läkare 5, professor 1, docent 1, tandläkare 5, rådman 1, civilingenjör 1, kandidat 2, direktör 2, stadsveterinär 1, rektor 1, köpman 1, fru 4.

Några representanter från den egentliga arbetarklassen saknas nästan helt.

Även bland styrelseledamöterna märks en tydlig förankring i högborgerlighetens samhällsskikt. Titlar som rådman, tandläkare, stadsveterinär, docent, läkare, med.stud. dominerar i de högre funktionärsposterna under de första decennierna. Styrelsen kan således sägas vara klart representativ i förhållande till föreningen när det gäller social sammansättning och yrkestillhörighet.

Men även idrottsliga meriter förefaller ha haft betydelse vid tillsättandet av dessa styrelseposter. Föreningens första ordförande Osvald Magnusson var tidigare mycket aktiv inom LUGI både administrativt och idrottsligt och gick t.ex. till semifinal i herrdubbel vid DM 1940. Lars Nordström och Vera Hagander gjorde minst lika stora insatser på det idrottsliga som det funktionärsmässiga planet. ATL:s tredje ordförande kapten Sture Theding hade också stora idrottsliga kunskaper.

Beträffande ålderssammansättningen så kan man här tala om en tydlig dominans för seniorer och veteraner. Medlemmarna var i regel etablerade och stadgade medborgare. Juniorerna utgjorde fram till 1956-57 då ungdomsverksamheten på allvar kom igång en högst ringa andel. När det gäller könsfördelningen så var andelen kvinnor inte obetydligt: ca. 1/3 kan utgöra en preliminär uppskattning. Kvinnorepresentationen har f.ö. alltid varit ovanligt hög inom tennissporten. Detta torde också ha underlättats av sportens karaktär av sällskapsspel under de första decennierna. Inom ATL kan en del av dessa ha varit passiva medlemmar men en inte obetydlig del har också varit mycket aktiva. Man kan överhuvudtaget anta att den reella idrottsaktiviteten har varit relativt hög bland ATL:s medlemmar under dessa år.

I stort sett alla medlemmar kan sägas tillhöra kategorin årligt betalande medlemmar. Några ständiga ledamöter med huvudsaklig uppgift att sponsra verksamheten förekom inte även om

sponsring genom privata donationer som tidigare visats också förekommit. Några exempel på hedersledamöter har jag dock inte kunnat finna under de första decennierna. Vid 50-årsjubileet 1987 utsågs emellertid bl.a. Owe Prior och Sten-Åke Wahlström till hedersledamöter. Även om några uppgifter om passiva medlemmar inte förekommer så finns det skäl att anta att även denna medlemskategori existerade. Medlemskapet skulle då bara vara ett sätt att markera sitt stöd för klubbens verksamhet och ideal. Det finns dock skäl att anta att detta är vanligare idag än det var under de inledande decennierna. ( läs juniorverksamheten med alla föräldrar o.d.)

När det gäller medlems eller årsavgiften på 5 kr. så kan denna sägas vara ganska lågt ställd. Man hade således för avsikt att nå alla människor och var inte ute för att stänga ute vissa grupper.

Man kan vidare notera att medlemsavgifterna i allmänhet betalats regelbundet. Några problem för klubbkassörerna med obetalda medlemsavgifter som annars brukar vara ett stort problem synes här inte ha förekommit i alla fall inte under pionjäråren. Detta skulle kunna tyda på lojalitet och samhörighet med klubben.

### Medlemsutvecklingen 1937-1957

Fram till 1957 visar inte medlemsutvecklingen på några större fluktuationer. Den successiva nedgången mellan 1941 och 1942 kan möjligen förklaras av återupplivandet av IFK Lunds tennissektion 1942, då flera ATL:are gick över till denna klubb. Nedgången mellan 1943 och 1944 har redan diskuterats ovan och kan förmodligen förklaras ur de svårigheter som världskriget innebar. Ökningen mellan säsongerna 1944-1945 och 1945-1946 bör som tidigare nämnts ha samband med nedläggningen av IFK Lunds tennissektion och en samtida övergång till ATL. Nedgången mellan 1950 och 1951 är svår att förklara men kan ha handlat om en övergång till LUGI. Konkurrensen om timmar i tennishallen var vid denna tid allt hårdare; man började t.ex. köa för att få de bästa tiderna redan kvällen innan abonnemangsteckningen startade. Möjligen har LUGI här erbjudit gynnsammare villkor när det gällde att få tillgång till tennistimmar.

Den stora mest dramatiska förändringen var annars uppgången 1957. Här handlar det naturligtvis om den ungdomssatsning som då gjordes tack vare bidrag från både RF och Lunds stads idrottsstyrelse. De juniorer som medverkade här blev av allt att döma automatiskt medlemmar i klubben.

### **ATL 1957-70 Embryo till ungdomsverksamhet, ATL får alltmer en farmarklubbskaraktär, Lunds Tennisgille och andra samarbetsinitiativ**

Under ATL:s första decennier hade inte givits utrymme för någon mer organiserad verksamhet i form av rationell juniorträning o.d. Förutsättningarna för detta ändrades dock radikalt då man som nämnts ovan fr.o.m. 1957 från RF och även Lunds stad beviljades anslag avsett för ungdomsverksamhet.

Inriktningen på ungdomsverksamhet och tävlingsidrott för denna medlemskategori kan sägas följa en allmän trend. Ända sedan beredskapstiden hade såväl myndigheter som organisationer såsom RF ägnat ungdomen och dess förmenta urartning stort intresse. Fr.o.m. 1950-talet började man också satsa på tävlingsidrott för barn och ungdomar. Kalle Anka cup i bl.a. tennis och S:t Erikscupen i fotboll kan ses som uttryck för dessa strävanden på det

nationella planet. Detta kunde också i förlängningen leda till en begynnande elitisering. Elit befrämjade bredd och bredd födde elit var dock resonemanget som låg bakom. ( se f.ö. nedan om det svenska tennisundret på 1980-talet, där liknande resonemang kan tillämpas). Det ökade samhällsliga engagemanget för fritids och ungdomsfrågor tog sig under 1960-talet också uttryck i kommunalisering och nyanläggning av centrala idrottsanläggningar inkl. tennisbanor från samhällets sida. Verksamhets och anläggningsstödet från det offentliga fick också allt större betydelse. Av dessa var det det förra som fick mest betydelse för ATL under denna period. Detta gav också en ökad ekonomisk omsättning. För ATL:s del var det dock fortfarande medlemsavgifterna som utgjorde basen på intäktssidan.

På det tävlingsmässiga planet fortsätter ATL att hålla hög klass om än inte yppersta elitnivå; man kommer även fortsättningsvis att hålla till i division 2. Samtidigt utvecklar sig LUGI till ett elitlag på högsta nationella nivå mot slutet av 1950-talet och början av 1960-talet, man spelade i högsta divisionen i stort sett hela 1960-talet och vann dessutom div.1 inomhus 1961 och tog sig vidare till SM-slutspel. Med tanke på det nära samarbetet mellan ATL och LUGI under dessa år kommer ATL mer och mer att få en farmarklubbskaraktär. De bästa spelarna i ATL gick om de var tillräckligt bra över till LUGI under dessa år. Man kan här nämna namn som Krister Wiberg, Hugo Hagander m.fl.

Den följande perioden präglas således av olika samarbetsförsök med andra föreningar i Lund och då fr.a. LUGI. Dessa föranleddes främst av de gemensamma lokalproblemen, vilket gjorde att man inte kunde tillgodose det växande tennisintresset. Det krävdes gemensamma resurser för att lösa dessa problem. Man kom bl.a. att bedriva gemensam juniorträning och även samarrangera olika mästerskap med främst LUGI under dessa år. Samarbetssträvandena kan sägas ha fått sitt främsta uttryck i bildandet av Lunds tennisgille 1966. Tennisgillet var en intresse- och samorganisation som verkade för att förbättra tennissportens villkor i Lund. I organisationen ingick förutom stadens tennisklubbar, LUGI, ATL och LTS också representanter för fritidsnämnden och tennishallsstyrelsen. En rad arrangemang och verksamheter genomfördes i gilletts regi. Till de mer populära hörde 100-mannatennis mellan Malmö och Lund, Ungdomens jultennis och den s.k. Adventstennisnatten. Den senare var en blixturnering som spelades under hela natten. Viktiga programpunkter var också Ingvar Emmertz återkommande domarkurser samt olika tennisafnars/seminarier där man ofta bjöd in kända tennisprofiler som t.ex. Janne Lundqvist och Torsten Johansson. Dessa initiativ syftade naturligtvis till att bredda tennisintresset i staden.

Tennisgillet har haft stor betydelse för utvecklingen av ATL och Lunds tennis överhuvudtaget. Mellan ATL och gillet rådde ett närmast symbiotiskt förhållande, de personer som satt i gilletts styrelse var också i regel ledande inom ATL. Till en av de mest drivande personerna hörde Anders Östnäs som var med under hela gilletts historia och som idag figurerar i andra stödföreningar för Lundatennisen( bl.a. Gerda TS där det snarare handlar om att bevara än att bygga upp) Andra betydelsefulla personer var Finn Sperling, Lars Nordström och Sverker Larsson.

Under 1960- och 1970-talet då ATL fr.a. ägnade sig åt serie och tävlingsverksamhet så var det gillet som i huvudsak tog hand om den befintliga ungdoms och motionsverksamheten. Bl. a. bedrev man tennisinstruktion för vuxna vilket förmodligen var tämligen unikt i Tennisverige vid denna tid. Tennisgillet var också mycket drivande bakom Victoriastadions tillkomst 1978. När ATL flyttade till Victoriastadion 1978 och därmed fick större resurser både på ban och ledarsidan så kom tennisgilletts verksamhet att successivt överföras till ATL. När det under åren 1981-82 blev klart att också Smörlyckans utebanor skulle färdigställas samt att ytterligare en bana kom till vid Gerdahallen så ansågs det inom Tennisgillet(även om man inte

var direkt inblandad i det förra projektet) att man till stora delar uppnått sina ursprungliga målsättningar och beslöt därmed att upplösa sällskapet.

**1957** ATL beviljades således detta år anslag från både Riksidrottsförbundet RF och Lunds stads Idrottsstyrelse. Anslagen från RF var avsett för träningslokal, ungdomsidrott m.m. och omfattade sammanlagt 200kr. Från Lunds Idrottsstyrelse var bidraget på 350 kr. I maj 1957 höll man för första gången organiserad juniortränning i ATL:s regi. Sture Wahlström ledde då en kurs för 60 st. ungdomar på Centrala Idrottsplatsen. Även nästföljande år erhöles bidrag från både RF och Lunds stad, under 1960 dock enbart från Lunds stad. Under inomhussäsongen 59-60 anordnades tennisutbildning för ungdomar och då i Studenternas tennishall. Kurserna var avsedda för både nybörjare och mer avancerade. Även fortsättningskurs för mer tenniskunniga juniorer anordnades. Utbildningen var kostnadsfri och leddes av tävlingsspelare från ATL och LUGI. Det mesta tyder dock på att ungdomsverksamheten delvis trappades ner under 1960-talets första år.

**1958** Ett första samarbete i stor skala mellan ATL och LUGI skedde i mars 1958 när man samarrangerade DM i tennis i Studenternas tennishall. Det hade gått flera år sedan någon stor mästerskapstävling hade anordnats i Lund. och man såg fram emot tävlingen bland de tennisintresserade i Lund. Bland de mest namnkunniga i startfältet kan nämnas Torsten Johansson, Trelleborgsjunioren vid denna tid Bosse Larsson, Lugis Stefan Romée, Ann Marie Almgren och den blivande stjärnan Ingrid Löfdahl (senare Bentzer). Även flera ATL:are deltog med varierad framgång. Främst nådde Göta Theding som gick till semifinal i singel, mixed och i damdubbel. Sensationell ansågs ATL-paret Göta Theding/Lars Nordströms seger över de tidigare flerfaldiga DM-mästarna Svea Ljungkvist/Hans Hillstedt. Thedings semifinalförlust mot Ann-Marie Almgren med 6-1, 6-3 var inget oävet resultat med tanke på den dominerande ställning som den senare hade inom skånsk damtennis vid denna tid. Vidare gick ATL-paret Hugo Hagander/Lars Nordström till final i herrdubbel där de dock föll mot Nalle Lindberg/Bosse Larsson. Nämnas kan också Stig Sandells match mot den mångfaldige DC-spelaren Torsten Johansson. Den senare hade visserligen haft sin glansperiod under 1940-talet men kunde under 1950-talet fortfarande anses tillhöra Europaeliten. Matchen slutade 6-0, 6-1 till Johansson och Sandell påstår så här i efterhand anspråkslöst att gamevinsten måste ha berott på att Johansson slagit ut sig. Detta verkar dock inte stämma helt för enligt Lunds Dagblads matchreferat gjorde Sandell i själva verket en mycket bra match och hade flera fördelsbollar och att resultatet sålunda egentligen var missvisande. Torsten Johansson vann f.ö. inte oväntat senare finalen mot LUGI:s Sten Åkerström. Tävlingsledare var Sture Theding från ATL, vilken lovordades av skånska tennisförbundets representant Robert Simby för sitt vad man ansåg storartade arbete under den gångna tävlingsveckan. Nämnas kan också att LUGI detta år stod som slutsegrare i div.2 och marscherade under de följande åren i rask takt mot tennissocieteten.

**1959** ATL hade stora framgångar i de handicaptävlingar som MFF arrangerade i slutet av januari och början av februari. Bl.a. tog ATL:s Göta Theding sin tredje inteckning i mixedhandicaptävlingen Malmöklockan och denna gång tillsammans med Trelleborgsjunioren Bo Larsson. I herrdubbelklassen segrade ATL-paret Hugo Hagander och Lars Nordström efter en praktmatch mot Malmöungdomarna Jan Stutterheim och Ingvar Löfdahl. Lunds Veckoblad menade att detta lundapar ”sedan många år tillbaka och allt fortfarande på ett framgångsrikt och hedrande sätt representerar det bästa av lundensisk tennis”.

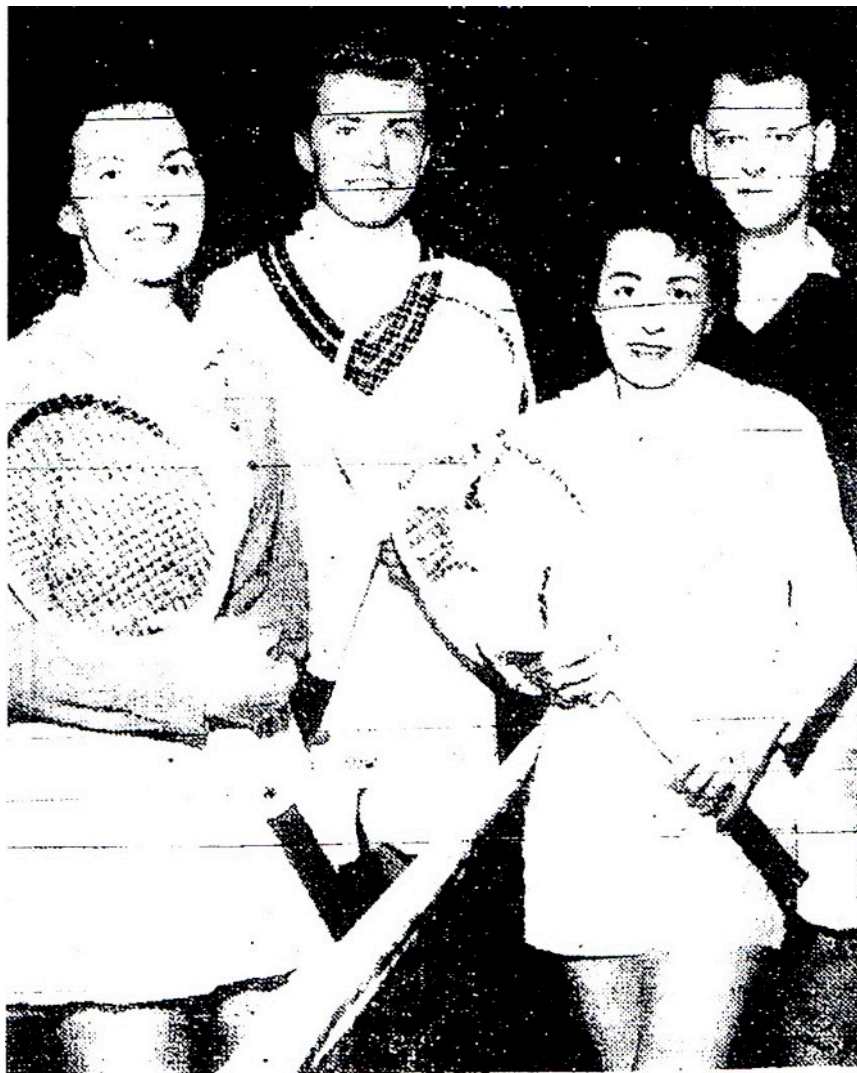

*Göta Theding, Bo Larsson, Gunnel Håbro och Bertil Lindberg*

I damsingeln slutade Göta Theding på tredjeplats.

Veckan efter var det dags för Lund att återigen stå som värd för DM i tennis. Denna gång var det emellertid LUGI som ensam stod för arrangörskapet. ATL föreföll dock vara inblandat då Sture Theding stod som tävlingsledare. ATL höll sig väl framme resultatmässigt. I herrdubbeln segrade Hugo Hagander och Lars Nordström över Jerker Nyberg och Nils Wågert MFF resp. MTK med de märkliga setsiffrorna 8-10,6-1,6-0,6-1. I damdubbel gick Göta Theding till final tillsammans med MFF:s Svea Ljungvist. Där fick de dock se sig slagna i en hård tresetare av LUGI/MTKkombinationen Ann-Mari Almgren/Kicki Reuter-crona. I mixedklassen gick segrarna från Malmöklöckan Göta Theding och Bosse Larsson till final, där de dock en aning oväntat förlorade mot herrsingelsegraren Bengt Axelsson och Kicki Reuter-crona. I dampsingeln gick Theding till semifinal, där hon dock fick ge sig mot en då 16 årig Ingrid Löfdahl(senare Bentzer)



*MFF:s tennissektionsordförande Gustaf Andersson överlämnar första priset till Lars Nordström och Hugo Hagander, Lund.*

I maj detta år var det dags för ATL att ännu en gång anordna Lundamästerskapen. Tävligen spelades på Idrottsplatsens utebanor. I klass 1 (öppet för klass 2 spelare) segrade ATL:s Bengt Forsberg över klubbkamraten Lennart Hansson med 6-1, 6-0. Den senare besegrade sensationellt turneringens högst rankade spelare Sture Wahlström ATL (51 år vid tillfället) i semifinalen. Hansson var f.ö. grundare av heminredningsföretaget DUKA AB. Företaget har också sponsrat ATL i olika sammanhang bl.a. i samband med Althinvest Cup och Lundamästerskapen.

## Lundatennisens finalister

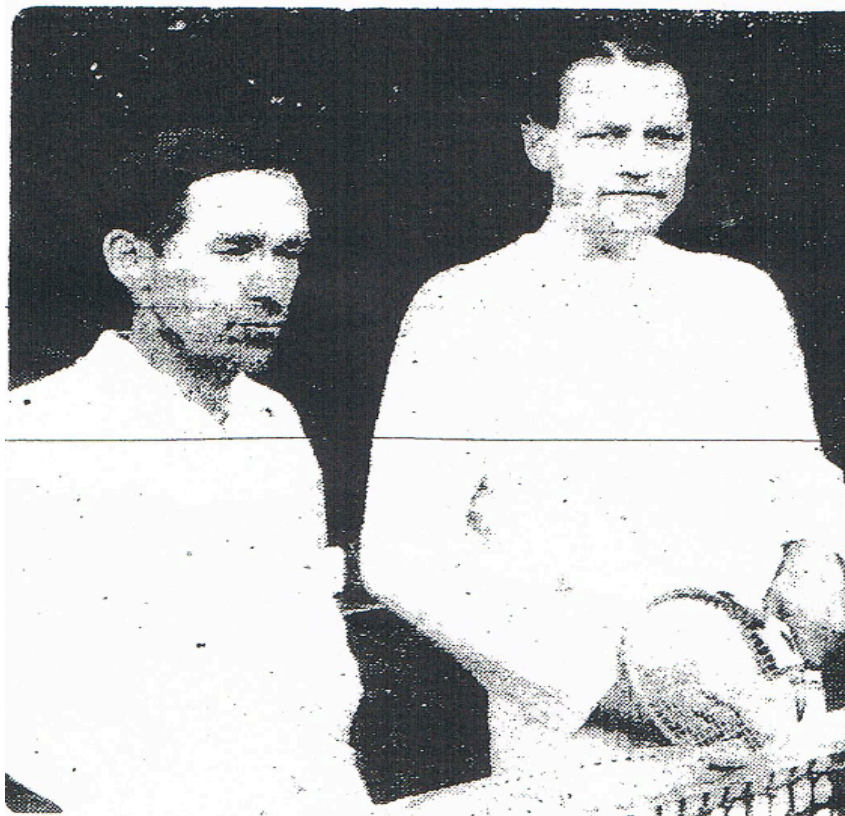

*De båda finalisterna i lundamästerskapet i tennis ses här tillsammans före finaluppgörelsen. Till vänster står slutsegraren Bengt Forsberg (vann med 6-1, 6-0) och till höger Lennart Hansson.*

ATL deltog också med spelare i Kävlings spelen, som var en badortstävling som spelades vid denna tid. I herrsingeln gick Bengt Forsberg till semifinal, där han dock föll i en tresetare mot Lommas Egon Jeppson. I dubbelklassen vann Ingvar Emmertz och Arvid Persson över Kävlingses Hans Lindberg och Alf Svensson. Emmertz representerade Landskrona vid tillfället men är annars en välkänd ATL-profil.

I slutet av maj och början av juni höll ATL även tennisinstruktion för juniorer på Idrottsplatsens tennisbanor. Kursledare var som vanligt Sture Wahlström.

Den traditionella handicaptävlingen om Dick Nordströms Vandringspris spelades som vanligt. Tävligen samlade 12 deltagare. Lars Nordström och Krister Wiberg med vardera 2 in-teckningar gällde som huvudfavoriter.

En annan handicaptävling med deltagande från ATL detta år var den s.k. Arguspokalen, vilken spelades i Helsingborg. Gösta Rydelius representerande ATL vid detta tillfälle gick till final trots tung handicapbelastning. Han fick dock se sig besegrad i finalen av Lars Sillö med 6-0, 6-2.

Som ett tecken på den påbörjade juniorverksamheten kan de klubbmatcher som ATL:s juniorer utkämpade detta år ses. Bl.a. mötte man Kävlinge både borta och hemma. Efter att i Kävlinge ha förlorat med 3-5 blev det i hemmamatchen seger med 8-0. I ATL:s lag ingick bl.a. Sten-Åke Wahlström och Göran Wadmark, som f.ö. några år senare kom att ingå i ATL:s A-lag. Enligt Wahlström kunde förlusten på bortaplan delvis förklaras av de högst provisoriska förhållandena som rådde i Kävlinges inomhushall vid tillfället, där förutom ett virrvarr av linjer man dessutom var tvungen att serva innanför baslinjen för att få utrymme. ATL deltog också i Allsvenska Tennisseriens juniorserie vilken påbörjades senare detta år.

I den Allsvenska tennisserien spelar man i division 2 detta år. I utomhusserien, vilken som vanligt var enkelserie (sedan utespelet började 1953) mötte man bl.a. Kävlinge. Matchen slutade 3-1 och enda förlusten kom sensationellt nog från Krister Wiberg på förstasingeln. Bengt Forsberg och Stig Sandell vann dock sina respektive singlar och även i dubbeln vann man genom Lars Nordström och Anders Fahlbeck. I matchen mot Olympic TK från Hälsingborg blev det däremot förlust med 4-0. I Hälsingborgarnas lag ingick bl.a. Torsten Johansson och i dubbeln mot ATL släppte hälsingborgarna dessvärre inget game.

**1960** Från det allsvenska seriespelet detta år kan bl.a. noteras ATL:s seger över Karlshamns TK med 3-1. Vinsten innebar att ATL prolongerade sitt kontrakt i div.2 ytterligare ett år. I matchen vann Hugo Hagander, Lars Nordström och Sverker Hellsten sina respektive singlar, medan paret Hellsten/Molander förlorade dubbeln. I ATL:s julblixtt detta år segrade något oväntat Vera Hagander/Sten-Åke Wahlström över Hans-Fredrik Nordström/Hugo Hagander med siffrorna 8-5.

Kring nyåret **1961** anordnades Knutsspelen för första gången. Tävlingarna spelades i Studenternas tennishall och var ett samarrangemang mellan LUGI och ATL. Man hade för avsikt att skapa en traditionell tävling, vilket det som bekant också utvecklade sig till. Tävlingen förlades passande nog mellan den 15/12 och den 15/1 då abonnemangen hos tennishallsstyrelsen låg nere. Tävlingen fick ett storartat mottagande och kom redan från början att räknas som en av Skånes största inomhustävlingar; 64 matcher spelades i tre klasser detta första år. Man spelade om två vandringspris i HS och DS där det förra var skänkt av ATL:aren prof. Gunnar Wiberg, som också var initiativtagare till hela tävlingen.

Juniorträningen bedrivs detta år gemensamt med LUGI.

I det allsvenska seriespelet säsongen **61-62** kom ATL trea i div. 2 södra endast en poäng efter Ängelholms TK mot vilka man spelade oavgjort mot i en avgörande match om andraplatsen. I laget spelade Lars Nordström, Sverker Hellsten och på tredjesingeln den då lovande junioren Göran Wadmark, som f.ö. blev bästa poängplockare. Hugo Hagander spelade sparsamt denna säsong p.g.a. ryggskada.

Medlemsantalet i klubben säsongen 1960-61 uppgick till 37 varav 11 var juniorer.

**1962** Knutsspelen var återigen ett samarbete mellan ATL och LUGI och blev ett givande arrangemang även detta år. 68 matcher spelades i fem klasser. Sammanlagt gick det åt ca 60 timmar. Deltagandet på dam och flicksidan rapporterades dock vara ganska blygsamt. I de båda vandringspriserna hade nu Bo Larsson och Stefan Romée var sin inteckning på herrsidan och på damsidan hade Elsie Wilnecks och Ann-Mari Almgren också dessa var sin inteckning.

Juniorträningen bedrevs gemensamt med LUGI även denna säsong. Tennisintresset rapporterades vara mycket stort och ungdomarna tvingades stå i kö för att få speltimmar.

**1963** Knutsspelen var liksom föregående år ett samarrangemang mellan ATL och LUGI. Tävlingen räknades fortfarande som Skånes största inomhustävling. Klubbens medlemstal hade detta år stigit till 94. Banbristen var dock fortfarande ett stort problem fr.a. när det gällde inomhusbanor. Klubben hade detta år sju ledare men hade behov av ytterligare en som man då hade tänkt sig skulle vara heltidsanställd.

Vid Akademiska Mästerskapen detta år tog ATL:s Thomas Wilander hem titeln i mixedklassen tillsammans med Kajsa Hallberg.

Juniorträningen bedrevs återigen tillsammans med LUGI.

**1964** Knutsspelen var återigen ett gemensamt arrangemang mellan ATL och LUGI och var fortfarande Skånes största inomhustävling i tennis. I herrsingel handicap segrade Finn Sperling i finalen över MTK:s Bosse Larsson i en hård tresetare. En stark insats gjorde också Kenneth Andersson som trots tung handicapbelastning gick till semifinal. Bl.a. utkämpade han en hård trestare mot ATL:s Lasse Nordström. Andersson representerade MTK vid denna tid men blev senare som bekant något av ett ankare inom både ATL:s olika representationslag och föreningens personalstyrka.

Bland övriga tävlingsresultat detta år kan nämnas Thomas Wilanders kvartsfinalplats i dubbel i ute-SM i Malmö.

Juniorträningen bedrevs ännu en gång tillsammans med LUGI.

**1965** Knutsspelen nådde nya deltagarrekorde detta år. Tävlingen arrangerades som vanligt under dessa år tillsammans med LUGI:s tennissektion. I herrarnas handicapsingel gick Thomas Wilander till semifinal, där han dock fick ge sig mot den lovande junioren och ursprungligen ATL:aren Hans-Fredrik Nordström i en hård tresetare. (Den senare deltog bl.a. i en juniorlandskamp mot Västtyskland 1967 och vann också en match i Wimbledon's juniorturnering.) Ett bra resultat svarade också farbrodern Lars Nordström för då han tidigare i turneringen som ende spelare lyckades ta set på slutsegraren Torsten Johansson. Nämnas kan även ATL:s Ulla Holmberg som gick till semifinal i äldre flickklassen och stod som slutsegrare i den yngre flickklassen.

**1966** I Knutsspelen detta år avverkades hela 165 matcher på nio dagar. Detta möjliggjordes enligt rapporterna genom utmärkt arrangörskap och även föredömlig disciplin från spelarna själva. Finalpassen hade enligt uppgift stor åskådartillströmning.

I den stora handicapsingeln segrade inte oväntat Jan-Eric Friberg, som vid denna tid representerade LUGI men som senare som bekant blev både hall och klubbchef i ATL och även framgångsrik veteranspelare inom denna klubb. Friberg besegrade den då 16-årige Toto Johansson, vilken f.ö. tidigare i turneringen hade besegrat sin fader Torsten och imponerat genom sitt tekniska spel. Friberg hade också imponerat spelmässigt och spåddes i tidningarna en framtid som Skånes nästa storspelare. I finalmatchen hade Friberg omväxlande en och två minusbollar i varje game men lyckades ändå vinna med 6-4, 6-2.

I herrdubbelklassen segrade Finn Sperling och Thomas Wilander, som vid detta tillfälle representerade LUGI.

I junioreernas mellanklass gick ATL:s Göran Brante till semifinal där han dock förlorade mot MTK:s Lars Westöö.

En viktig tilldragelse för ATL och för lundatennisen i allmänhet var bildandet av Lunds tennisgille detta år. Den 5/9 konstituerade sig en interimstyrelse på initiativ av Finn Sperling. Den 1/11 valdes en ordinarie styrelse där Lars Nordström blev vald till ordförande. På programmet detta första år kan nämnas den domarkurs som Ingvar Emmertz inledde och en offentlig debatt om tennisförhållandena i Lund. Vidare anordnades för första gången en maratonmatch mellan Malmö och Lund. Malmö segrade denna gång med 694-661 games.

**1967** ATL nådde sin största framgång hittills i Knutsspelen detta år då Nils Leffler något överraskande lyckades ta hem herrarnas handicapsingel. I finalen besegrades föregående års segrare J-E Friberg i en hård trestare. Noteras kan också att Leffler i semifinalen lyckades eliminera den lovande dåvarande MTK-junioren Christer Ericsson. Herrarnas handicapsingel samlade detta år hela 73 deltagare. Bland övriga resultat kan också nämnas herrdubbelfinalen där Torsten Johansson tillsammans med sonen Toto besegrade Jan-Eric Friberg och Lennart Åkerman.

Tennisgillet hade valmöte i september och Finn Sperling valdes till ordförande. Vid detta tillfälle antogs även stadgar samt visning av filmen "Davis Cup 1964". Ingvar Emmertz höll också sin andra domarkurs detta år. I mammutmatchen Malmö-Lund segrade Malmö även detta år. Vidare anordnades en adventstennisnatt och en ungdomens jultävling för ungdomar under 16 år. Den förra tävlingen var en blixtdubbeltävling som spelades hela natten, en slags motsvarighet till bandyturneringen World Cup i Ljusdal och tiomilaorienteringen.

I seriespelet utomhus detta år höll ATL till i div.3. Bl.a. mötte man Laholms TK där man segrade med 3-1 Den enda förlusten kom på andrasingeln, där en viss Björn Hellberg besegrade Tomas Eriksson med 6-0,6-1. Lars Nordström och Ingvar Emmertz vann dock sina singelmatcher.



ATL-profilen Ingvar Emmertz har verkat som tennisdомare på högsta nivå. Han höll domarkurser i tennisgillet regi på 60-talet och har fortsatt med detta fram till 1990-talet. Emmertz spelade också i klubbens representationslag på 1960-talet.

**1968** Knutsspelen arrangerades detta år tillsammans med LUGI och LTS. Även detta år noteras ett högt deltagarantal med 64 deltagare. I herrarnas handicapsingel gick ATL:s Christer Wiberg till kvartsfinal, där han dock fick ge sig mot Osbys Torsten Hansson. Wiberg hade f.ö. tidigare i turneringen besekrat sin dubbelpartner Lars Nordström i en hård tresetare. Slutsegern gick till MTK:s Christer Ericsson som besegrade Torsten Johansson med stora siffror i finalen. I övrigt kan nämnas den yngre flickklassen där slutsegern gick till ATL:s Brita Sjöstedt. En stark insats gjorde återigen Kenneth Andersson som trots tung handicapbelastning lyckades gå till semifinal.

På tennisgillet detta år anordnades bl.a. en helaftonskväll med Birger Folke med temat "Hur skall Sverige skapa nya tennisstjärnor".

Vidare omvaldes Finn Sperling till ordförande i gillet.

En nybörjarskola i tennis startade detta år i Tennisgillets regi.

I maratonmatchen vann Lund över Malmö med 631-617.

Tennisgillets styrelse föredrog för Lunds Stads Idrottsstyrelse ett förslag till tenniscentrum om 12 alternativt 9 tennisbanor vid Smörlyckans idrottsplats. Trots välvillig inställning från Lunds politiker rann projektet ut i sanden främst p.g.a. ett kärvt ekonomiskt läge vid denna tid.

**1969** I Knutsspelen noterades nytt deltagarrekor med 79 anmälda i huvudklassen. Slutsegern i denna klass gick detta år till Finn Sperling LUGI som besegrade Henrik Andrén, som representerade Halmstad vid detta tillfälle. För ATL:s del kan nämnas C Meulengracht som gick till semifinal i damernas handicapklass.

Inom tennisgillet startade detta år Uffe Schmidts tennisskola. Man höll även en Uffe Schmidt-afton, där filmen "Davis Cup 64" visades och kommenterades av den gamle DC-hjälten.

Finn Sperling omvaldes återigen till ordförande i tennisgillet.

Gratis tennis spel erbjöds på tennishallens utomhusbanor under sommaren.

I mammutmatchen Malmö-Lund segrade Lund återigen.

Ungdomens jultennis anordnades i slutet av året.

### Banförhållanden och spelmöjligheter inom ATL och Lund under 1960 och början av 1970-talet

Redan under 1950-talet hade stadens tennisklubbar haft problem med att tillmötesgå ett växande tennisintresse med banor och adekvata träningsmöjligheter. Situationen blev än mer komplicerad på 1960-talet då ännu en tennisboom uppstod. Det var fr.a. de tv- sända svenska tennisframgångarna i Davis cup 1963 som utlöste denna utveckling. Ungdomarna strömmade till klubbarna runt om i landet och bristen på banor gav sig således åter till känna.

ATL använde 1963 endast tennishallen för sin verksamhet men hade behov av ytterligare en lokal liksom asfaltbanor, vilka man tänkte sig skulle kunna användas gratis av de yngre spelarna. Behovet av ytterligare inomhusbanor var mycket stort.

Situationen kan sägas ha förbättras något fram mot mitten av 1960-talet fr.a. när det gäller utomhusbanor. Samhället eller Lunds Kommun i detta fall började engagera sig på ett helt annat sätt än tidigare fr. a. genom nyanläggning av tennisbanor. Från att tennisen tidigare i huvudsak varit förbehållen medlemmar i föreningar som ägde egna banor blev den nu således mer en samhällelig angelägenhet. Även en del företag såsom Tetra Pak och Åkerlund och

Rausing uppförde tennisbanor vilka dock primärt var avsedda för den egna personalen. Inom Lunds Tennisgille arbetade man också aktivt för få till stånd fler tennisbanor och att få de befintliga banorna så funktionsdugliga som möjligt bl.a. med bollväggar till vilka man tydligen satte stor tilltro till som träningsmetod vid denna tid.

Flera av de nyanlagda banorna var asfaltbanor. Dessa är givetvis mer lättskötta och slitstarka än de traditionella grusbanorna men också mer påfrestande för kroppen. Av de 15 kommunala tennisbanor som fanns 1970 var hela 10 asfaltbanor. Vid Studenternas tennishall fanns 2 asfaltbanor. Dessutom fanns 2 asfaltbanor under tält. Plasttälten eller de s.k. Barracudatälten var en anläggningstrend under denna period som också fick en viss genomslagskraft i Lund. Man såg dessa som ett billigt alternativ till de traditionella hallarna och satte stor tilltro till dessa under slutet av 60-talet och början av 70-talet. Driftskostnaderna visade sig emellertid höga p.g.a. främst svårigheter med isoleringen av tälten. När den globala oljekrisen satte in 1973 blev det allt svårare att driva dessa övertryckshallar och de fick allt mindre betydelse efterhand.

Den ökade tillgången på tennisbanor och då speciellt utomhus gjorde att det gavs ökade tävlingsmöjligheter även för de som inte tillhörde de 3-4 spelare som spelade i klubbarnas olika representationslag; man genomförde t.ex. olika korporationstävlingar i tennisgillet regi. Vidare genomfördes under höstterminen 1966 särskild träning för de yngre generationerna av Lunds tennisspelare.

Tillgången på såväl instruktörer som speltimmar var dock fortfarande mycket begränsad. Träningen var därför huvudsakligen inriktad på att följa upp de ungdomar som erhållit grundutbildning vid tidigare kurser. Man försökte också i görligaste mån att under sakkunnig ledning ge mer rationell träning till de mer avancerade juniorerna.

Mot slutet av 60-talet kom också en mer organiserad tennisskola för nybörjare igång under bl.a. Bengt Bengtssons ledning. Inledningsvis var även den gamle storspelaren och DC spelaren Uffe Schmidt engagerad i startandet av tennisskolan.

Som tidigare nämndes så började man mot slutet av 60-talet främst inom tennisgillet att projektera för en större tennisanläggning en s.k. Stortennishall (f.ö. ritad av ATL och LUGI-spelaren Krister Wiberg) och som bl.a. skulle råda bot på bristen på inomhusbanor i staden. I december 1968 föredrogs för Lunds Stads Idrottsstyrelse ett förslag till tenniscentrum på Smörlyckans idrottsområde på 12 alternativt 9 inomhusbanor. Kommunen och politikerna ställde sig positiva till projektet. Idrottsstyrelsen begärde sedan till stadsfullmäktige 2225000 kr för uppförandet av hallkomplexet. Att projektet ändå inte kunde genomföras berodde som nämndes fr.a. på det svåra ekonomiska läget vid tillfället.

Säsongen 70-71 fanns totalt 27 tennisbanor i Lund. Banbehovet för utomhusspel var ganska väl tillgodosett med 24 st. banor spridda över hela staden.

För inomhusspel var däremot banbehovet inte lika väl tillgodosett då det endast fanns 5 st. inomhusbanor och därav som nämnts 2 i tält.

### **1970-1979 Brytningstid i ATL**

1970-talet kan i flera avseende betecknas som en brytnings eller övergångsepok inom både ATL och svensk tennis i stort. Utvecklingen från överklassidrott till mer eller mindre folksport som satte igång på allvar på 1960-talet blir nu än mer markant. Efter den snabba utbyggnaden av antalet tennisklubbar på 1960-talet blev sporten nu tillgänglig för de flesta intresserade på i stort sett varje ort i landet, speciellt via utebanor. En ideologi som gällt principen om allas rätt till deltagande har varit rådande bortsett från vissa storstadsklubbar där efterfrågan på banor överstigit tillgången, vilket framtvungat ett mer begränsat urval. Utvecklingen har på 70-talet beledsagats av dels en väldig expansion av antalet övertryckshallar eller ballongtält främst

avsett för tennis och dels från mitten av 1970-talet av en kraftig utbyggnad av permanenta inomhushallar. Då det på 1960-talet var det kommunala som tog över initiativet och anlade fr.a. utomhusbanor så var det nu fr.a. privata intressen och föreningar som byggde tennishallar i stor skala under 1970 och 80-talen.

Det ökade tennisintresset blev rent hausseartat i samband med Björn Borgs remarkabla karriär på 1970-talet och början på 1980-talet. Tennis blev nu en verklig "innesport".

Flera faktorer kan anföras för att förklara tennisens utveckling mot folksport under 1960 och 70-talen. Det ökade intresset för tennis bör bl.a. ses mot bakgrund av en ökad medelklass som valde tennis av sociala statusskäl. Vidare visade näringslivet stort intresse att delta genom banbyggen. Tv-mediet hade också stor betydelse genom att förmedla nationella framgångar och skapa folkära idoler. Vidare påverkade den härskande politiska ideologin till ideal om allas rätt till deltagande oavsett socialgruppsstillhörighet. Nästan alla svenska ungdomar fick härmed möjlighet att prova på tennissporten. Sverige har på detta sätt haft en ovanligt god rekryteringsbas och speciella urvalsmöjligheter. Betydelsefullt var också de nya statliga och kommunala bidragsnormerna, vilka bidrog till att göra det mer lockande för tennisklubbarna att bredda sina verksamheter.

Dessa faktorer är också viktiga för att förklara det s. k svenska tennisundret på 1980-talet. Ofta anföras Björn Borgs framgångar som huvudorsak till detta fenomen. Borgs betydelse skall naturligtvis inte underskattas, både som inspirationskälla och inte minst rent speltekniskt; Acceptansen av den toppade forehanden och fr.a. tvåhandsbackhanden inom tränarkåren har säkert haft stor betydelse för svensk tennis bredd. Men som Jonny Wiik riktigt påpekar så kan detta knappast helt förklara de exempellösa framgångar för de spelare((Mats Wilander, Stefan Edberg, Anders Järryd, Joakim Nyström, Kent Carlsson, Henrik Sundström m.fl.) som slog igenom i början på 80-talet. Dessa spelare hade nämligen redan inlett sitt tävlande då Borg blev nationalhjärte och bör snarare ses som till stora delar produkter av ovannämnda samhällsstrukturella och inomidrottsliga faktorer. Väsentligt har naturligtvis också varit den svenska idrottsrörelsens goda organisation på tränar och tävlingssidan liksom den träningsdisciplin och det lagtänkande som ansetts karakterisera den svenska idrottsmentaliteten.

ATL kan ses som en typisk representant för den demokratiska ideologi och etik som således varit viktig för att förklara tennisens utveckling till folksport. Klubben hade förvisso under en lång period flera överklassdrag t.ex. när det gällde medlemssammansättning och etikettregler såsom tidigare har visats. Man hade dock aldrig avsiktligt uteslutit några grupper. Fr.o.m. slutet av 1960-talet arbetade man också medvetet för att låta alla intresserade få ta del av verksamheten. Man startade tennisskola, satsade på tränarverksamhet, initierade korptävlingar, startade juniorsektioner m.m. Under 1970-talet bedrev juniorsektionen en tämligen omfattande verksamhet under gällande förutsättningar och kan sägas ha haft huvudansvaret för breddverksamheten(tillsammans med tennisgillet) under denna tid. Bl.a. bedrev man tennisskola i olika skolor i staden.

Man började också projektera för permanenta hallbyggen kring 1970. Som tidigare nämnts kunde dessa projekt inte förverkligas p.g.a. den dåvarande ekonomiska konjunkturen. Trots de nämnda strävandena kan ATL ända in på 70-talet i huvudsak karakteriseras som fr.a. en elitklubb. De ekonomiska och banmässiga förutsättningarna för en mer organiserad breddverksamhet var inte för handen vid denna tid.

När Victoriastadion på privat initiativ tillkom 1978 och sedan ATL fick flytta in dit skapades dock förutsättningar för att en verklig breddverksamhet skulle kunna förverkligas. Breddtanken blev sedan som bekant något av ett signum för ATL. Att denna breddsatsning

kunde genomföras var naturligtvis också en följd av, vilket senare skall visas, ett idogt arbete från några verkliga eldsjälur.

När det gäller förhållandet till LUGI så var detta som tidigare påpekats tämligen oproblematiskt under tennisgilletts tid. Det fanns en slags överenskommelse om att i tävlings och seriesammanhang så var det LUGI som stod för A-laget, ATL representerade B- laget och LTS C-laget Det är först när ATL expanderar på 1980-talet som man kan tala om att en viss rivalitet utvecklas mellan klubbarna.

**1970** I årets Knutsspel gick slutsegern i herrarnas handicapsingel till LUGI:s Henrik André, som i finalen utklassningssegrade över Ystads Gert "Pärulan" Holm. Klassen samlade 71 deltagare och flera av regionens bästa spelare var på plats såsom Torsten Johansson och John-Anders "Jonte" Sjögren.

Gratis tennisspel erbjöds på tennishallens utomhusbanor från juni till augusti detta år. Korptennis i Tennisgilletts regi spelades i Tennishallen 3-11 september.

**1971** Knutsspelen arrangerades detta år tillsammans med LUGI och LTS. Slutsegern i den stora handicapklassen gick till LUGI:s Magnus Feldt, som också representerade ATL under en period i mitten av 1970-talet och som i finalen besegrade klubbkamraten Henrik André. Feldt hade f.ö. året innan vunnit Kungens Kanna efter finalvinst mot en då 14-årig Björn Borg. I damernas handicapklass stod ATL:s Britta Lundsgård som slutsegrare efter att i finalen starkt nog ha besegrat MTK:s Lotta Stenberg.

Klubbens juniortränning samlade detta år 110 deltagare. De deltagande juniorerna räknades automatiskt som medlemmar i ATL.

En särskild juniorsektion bildades den 8 maj. Sverker Larsson var här huvudansvarig och den drivande kraften.

I maj detta år genomfördes också en tennismatch i Köpenhamn mellan KB-Köpenhamn och Lunds Tennisgille. Detta blev sedan en årlig återkommande begivenhet i alla fall under 1970-talet.

**1972** Knutsspelen såg detta år för första gången en junior en som slutsegrare i huvudklassen. Det var Kronprinsens Peter Hansson som utifrån en scratchposition i finalen lyckades besegra den då nyblivne svenske skolmästaren Lennart Bergquist som stod på 15 2/6.

Bergquist blev sedermera en framgångsrik elitpelare både på senior och veteransidan och har under senare år representerat ATL i det senare sammanhanget.

**1973** I Knutspelens handicapsingel gick Lennart Bergqvist till final efter seger mot MTK:s Hasse Göransson i semifinalen.

Deltagarna i juniortränningen räknades som tidigare automatiskt som medlemmar i ATL. ATL deltar i Zoega cup och blir bästa skånska lag med bl.a. segrar över MFF och MTK.

**1974** I Knutspelens flicksingel detta år gick slutsegern till ATL:s Kerstin Nilsson som i finalen besegrade klubbkamraten Eva Hellberg i två raka set. I semifinalen besegrade de 2 andra ATL:are; Åsa Hernborg respektive Gunilla Rosberg. I herrarnas stora handicapklass gick slutsegern till Carsten Svantesson som sedermera som bekant blev en framgångsrik veteranspelare och idag f.ö. spelar för ATL:s H45 lag i dessa sammanhang. I två av pojksingelklasserna figurerade två blivande elitpelare och dessutom senare ATL-spelare i finalerna: Bo Mårtensson och Roger Jeppsson. Den senare vann f.ö. sin klass (f.62-63)

## **1975**

Owe Prior väljs till ordförande i ATL detta år. Hans ordförandeperiod varar sedan ända till 1982. Tillsammans med sekreteraren Nils Lindblad och kassören Anders Östnäs utgjorde

dessa ett slags verkställande utskott och var mycket betydelsefulla för både Victoriastadions tillkomst och ATL:s framgångsrika storsatsning på 1980-talet.

I Knutsspelen gick Kerstin Nilsson till semifinal i damernas handicapsingel. Där fick hon dessvärre ge sig i en tuff tresetare mot MTK:s Carina Bergqvist. I flicksingeln (f.1959 el. senare) gick både Eva Hellberg och Kerstin Nilsson från ATL till semifinal, där dock båda förlorade sina respektive matcher. I veteranernas handicapsingel gick Ove Prior till final. Herrarnas handicapsingel vanns av Landskronas Peter Magnér.

**1976** ATL når sin största framgång hittills i seriesammanhang när man är med och kvalar till elitserien detta år. I sista kvalmatchen når man 2-2 mot Elfsborg, vilka tillsammans med Uppsala blev uppflyttade. I ATL:s lag ingick bl.a. Magnus Feldt, Lars Strand och Ola Svensson.

**TENNIS**

**LUND: Kval till elitserien i tennis: ATK Lund-Elfsborgs TK, Borås, 5-2. Magnus Feldt, Lund-Bo Svensson, Elfsborg, 5-7, 3-8. Lars Strand, Lund-Bengt Sjögren, Elfsborg, 3-8, 1-8. Ola Svensson, Lund-Lars Elfgaard, Elfsborg, 5-2, uppgivet. Feldt/Strand-Bo Svensson/Sjögren 2-6, 7-5, 8-2.**

Tennisskolan var detta år ett samarbete mellan ATL och Lunds Tennisgille. Medan ATL tog hand om ungdomar födda 1960-68 tog gillet hand om vuxna nybörjare eller mindre avancerade. Antalet träningsstillfällen var sammanlagt 30 under säsongen 1976-77. Ansvariga för verksamheten var Nils Lindblad för ATL och Anders Östnäs för Lunds Tennisgille.

**1977** I Knutspelens herrsingelopenklass gick ATL:s Lars Strand till final, där han dock fick ge sig mot Kronprinsens Christer Ericsson. Herrdubbel handicapklassen vanns av Stefan Larsson LUGI och Mats Bergqvist som spelade för ATL vid detta tillfälle. ATL:s medlemsantal uppgår detta år till 231

**1978** Knutspelens herrsingelopenklass vanns av Sven Andrén LUGI. I Herrarnas handicapsingel vann Christer Wiedel i finalen över Lennart Bergqvist i en tresetare. Vid senior DM i tennis detta år lyckades den blivande klubbchefen för ATL Jim Öberg ta hem titeln efter seger mot Niklas Rosengren i finalen. Tidigare hade han bl.a. besegrat den blivande elitspelaren Jonas Eneberg och Fair Plays stilspelare Per Widarsson. Öberg representerade Lomma Bjärred vid tillfället men blev senare som bekant något av en personifiering av ATL och dess storsatsning på 1980 och 90-talen. I veteransingeln i samma tävling gick Ove Prior till semifinal.

Vidare kan noteras att ATL:s tennisskola detta år flyttades till Victoriastadion.

### **Expansions och organiseringsperiod 1979-2007**

Tiden från 1979 och framåt kan i stora drag karakteriseras som en expansionsperiod. Den organiserade breddverksamhet som startade i och med Victoriastadions tillkomst 1978 resulterade i en kraftig expansion i fråga om medlemsantal och aktivitetsnivå. Perioden karakteriseras också av en ökad professionalisering, kommersialisering och en allt striktare organisering på alla nivåer. En viss elitisering gör sig också gällande i och med den elitsatsning som påbörjades vid mitten av 1980-talet parallellt med breddsatsningen. Bredden utgör dock hela tiden kärnan i ATL:s verksamhet.



Med hjälp av dubbelspade lyckades kommunstyrelsens ordförande Sverker Oredsson(fp), Inge Plymoth och Bertil Andersson, Tre Torn, vända en torva och därmed ta första spadtaget till Lunds ny racketstadion 17 april 1978.

I stort sett hela 1980-talet kan betecknas som en glansepok i ATL:s historia. En sjudande aktivitet och engagemang ja nästan pionjärande kännetecknar detta skede. Betydelsefullt var det omfattande ideella arbete som nedlades av föräldrar och ledare.

Trots den intensiva aktiviteten var det t.ex. inte några problem med att få folk att ställa upp som funktionärer eller publik. Detta engagemang bidrog naturligtvis också till att stärka klubbkänslan, vilket var viktigt i den hastigt växande föreningen.

Då föreningen alltid varit inriktad på tävlingsverksamhet har detta dessvärre också inneburit ett ofrånkomligt inslag av selektering (ung. från och med 14-15årsåldern) . Man har dock inom ATL försökt motverka detta så långt det har gått genom att bl.a. erbjuda en ledarutbildning för de som inte har platsat på juniorens s.k. extraträning. Detta innebär att många av dessa sedermera också har kunnat slussas över på tränarsidan. Den stora kadern av

tränare tillsammans med föräldrarnas engagemang kan sägas vara nyckelfaktorer bakom den lyckade breddverksamheten.

Förhållandet till LUGI var fortfarande gott. Den konkurrenssituation som alltid rått mellan klubbarna blev kanske något mer accentuerad i och med ATL:s expansion på 1980-talet. Några direkta konflikter kan man dock inte tala om.

Likaså var förhållandet till kommunen gott. Kontakterna med fritidsförvaltningen och Stadsdelsnämnd Norr med vilken man hade en särskilt god relation till, blev allt fler under de följande åren. För att kunna förverkliga klubbens olika projekt var det viktigt att ha goda relationer till dessa organ. ATL:s ledare har här liksom i kontakterna med näringslivet visat prov på stor kompetens och strategiskt sinne.

ATL:s satsning på den hälsoinriktade breddidrotten har heller inte varit till någon nackdel när man sökt samarbete och ekonomiskt stöd hos kommunen.

Som tidigare nämnts så har kvinnorepresentationen traditionellt varit tämligen hög inom tennisporten och så också inom ATL. Denna tendens har fortsatt även under denna period. Breddsatsningen har förmodligen inte varit till någon nackdel i detta avseende. Men man har också inom ledningen medvetet arbetat på detta. Sedan 1984 har det t.ex. med ett par års undantag alltid varit någon kvinnlig representant på någon av nyckelposterna. I dag innehas både kassörs, sekreterarposten och de två senaste åren även ordförandeposten av kvinnor. Förmodligen är det dock fortfarande de medelålders männen som fortfarande har den största beslutsmakten i väsentliga frågor som verksamhetsinriktning o.d.

Beträffande medlemmarnas allmänna utseende kan också nämnas att satsningen på tennisskola och juniorer fr.o.m.1979 medfört en väsentlig förnying av ATL:s medlemskader jämfört med tidigare perioder.

Ett problem fr.o.m. senare hälften av 80-talet utgjordes av den s.k. hallfrågan.

Hyreskostnaderna till kommunen för Victoriastadion blev allt för höga för att man skulle kunna fortsätta bedriva meningsfull verksamhet. Efter många turer kom man emellertid 1991 fram till en lösning när den s.k. publikhallen tillkom som en utbyggnad på Victoriastadion och ATL fick överta driften av hela hallkomplexet.

Den ekonomiska kris som drabbade Sverige i början på 1990-talet fick stora följdverkningar för ATL. Ett minskat intresse för racketsporter medförde minskade intäkter samtidigt som hyresskulden till kommunen blev allt mer ansträngande. 1990-talet kommer därefter till stora delar handla om en kamp för att få balans i ekonomin. Samtidigt var föreningslivet fortsatt intensivt med en fortsatt stor ungdomsverksamhet och man var också framgångsrikt tävlingsmässigt på alla nivåer. Man genomförde också stora arrangemang som Davis cupmatcher och uppvisningsmatcher med f.d. världsspelare, vilket också var ett led i den ekonomiska strategin. År 2000 kom man efter intensiva förhandlingar fram till en lösning med kommunen när det gällde skuldfrågan och den framtida driften av hallen. En större arbetsro inträdde och man kunde nu börja planera långsiktigt och mer medvetet arbeta för att utveckla klubbens verksamhet. Under 00-talet har ATL befast sin position som en av Sveriges största tennisklubbar och nu även en av de framgångsrikaste sett på alla nivåer. Vidare har man arbetat på en höjning av kvalitén på juniorträningen och också vidtagit en omfattande upprustning av de befintliga anläggningarna.

### **1979-1984 Breddverksamhet och expansion**

Perioden karakteriserades av en medveten och 100 %-ig satsning på bredden. Detta resulterade i att klubben och verksamheten expanderade lavinartat utan motsvarighet i svensk tennis. Medlemsantalet ökade från 300 till 1400. Tennisskolan expanderade ifrån 170 till över 1000 och var därmed störst i Sverige.

En förutsättning för denna breddsatsning var naturligtvis Victoriastadions tillkomst 1978, vilket gjorde att man nu kunde ta emot alla tennisintresserade. Klubben fick ännu mer banresurser i slutet på perioden, då 3 utomhusbanor på Smörlyckan färdigställdes 1982. En tydlig professionalisering av verksamheten börjar också göra sig alltmer gällande. Bl.a. anställs en heltidsanställd konsulent och en heltidsanställd chefstränare under perioden. Perioden sammanfaller med det som brukar betecknas som det svenska tennisundret. Tennissporten växte under 80-talet till en av Sveriges största sporter både på utövar och anläggningssidan Detta gav som tidigare visats de enastående framgångar som svensk tennis hade internationellt på 1980-talet. Även om inte ATL har fått fram några storstjärnor så är man kanske den främsta exponenten för den breddverksamhet som var en förutsättning för det svenska tennisundret.

Den breda ungdomsverksamheten har f.ö. också varit kännetecknande för skånsk tennis i allmänhet sedan 1930-talet och ATL kan således sägas vara representativ även här.

Det kan också påpekas att när det gäller den valda verksamhetsinriktningen d.v.s. breddsatsningen så rådde det i allmänhet enighet kring denna inom styrelsen.

**1979** Tennisskolan samlade 370 personer detta år.

Jim Öberg anställs på heltid som konsulent.

Vid senior-DM detta år lyckades ATL:s Peter Hochbergs och Lars Strand ta hem slutsegern i herrdubbelklassen efter finalvinst över Höllvikens Hans Fredborg och Tommy Goldman med setsiffrorna 6-4, 7-5.

Jim Öberg gjorde återigen en stark insats när han gick till semifinal i singelspelet vid samma tävling.

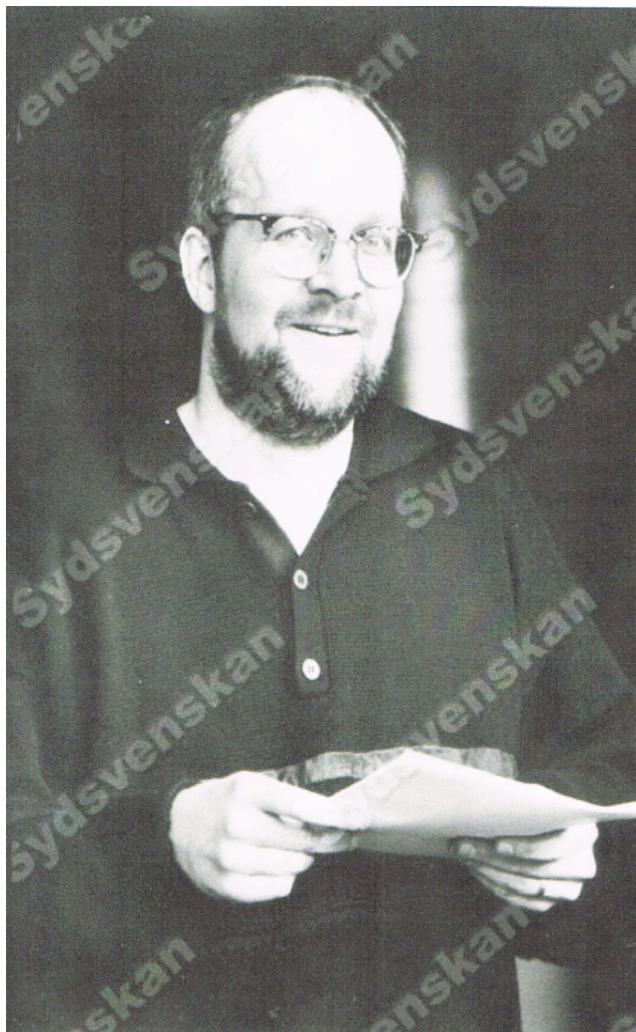

Jim Öberg skulle kunna beskrivas som Mr ATL då han var den drivande kraften bakom klubbens storsatsningar på 1980- och 90-talen med bl.a. breddverksamhet och stora arrangemang som Davis Cup.

**1980** Klubbens medlemsantal uppgick detta år till 765 och kunde därmed räknas som en av Skånes tre största klubbar. Räknat i aktivitetssammanslagningar var klubben den största. Tennisskolan samlade 480 personer. Av dessa var 95 damseniorer och 65 herrseniorer. Resterande var juniorer.

Detta år avhölls också det första riktiga klubbmästerskapet i föreningens historia. Tävlingarna samlade 175 spelare som avverkade sammanlagt 242 matcher. För resultat hänvisas till resultatförteckningen.

Från seriespelet kan noteras äldsta pojkjuniorernas seger i div.4. Klubben ställde f.ö. upp med nio serielag under inomhussäsongen.



ATL:s äldre  
pojkjuniorer  
som blivit  
dubbla serie-  
segrare un-  
der 1980. De  
har varit obe-  
segrade un-  
der ett helt  
år.

### 1981

I seriespelet inomhus detta år kom herrarnas A-lag trea i div.3, damerna kom fyra i div. 3 och farmarklubben Torns TK femma i div. 4.

Antalet aktivitetssammankomster under höstterminen uppgick till 1452 vilket var nytt rekord och gjorde ATL till bästa klubb i Skåne när det gällde aktivitetsnivån.

En domarkurs hölls i november och december under Ingvar Emmertz ledning.

### 1982

Knutsspelen avhölls som vanligt kring nyårsskiftet. Trots konkurrens under senare år från både Fair Play Cup, Nyårsspelen i Helsingborg och SM(!) visade tävlingen stigande deltagarantal. Detta år samlade man rekordstora 200 deltagare i 12 klasser vilket innebar 198 matcher. ATL-spelarna höll sig väl framme i resultatlistorna vilket framgår av resultatförteckningen nedan.

Även vid DM-tennisen detta år kan noteras goda resultat för ATL-spelarna. I juniorveteranklassen tog Kenneth Andersson hem slutsegern. Andersson vann även i dubbeln för juniorveteraner tillsammans med Krister Wiberg. I herrsingeln stod Anders Rosberg för en stark insats då han lyckades utmanövrera LUGI:s Sven Andrén med 6-1 7-5. Även Peter Hochbergs gjorde en notabel insats då han besegrade den betydligt högre rankade Johan Ahlquist med 7-5 i avgörande set.

Vid veteran-SM i Linköping tog Kenneth Andersson hem dubbelklassen tillsammans med GLTK:s Urban Ek. Vidare belade Andersson en hedrande tredjeplats i herrsingeln vid samma tävling.

Lars Åkesson tillträdde en tjänst som halvtidsanställd tränare i ATL.

I maj invigs de nya utebanorna på Smörlyckans idrottsområde (För en fullständigare redogörelse se avsnittet om banförhållandena nedan).

Owe Prior avgår som ordförande. Till efterträdare valdes Lars Strand.

Höstens seriespel inomhus gav blandade framgångar. Damlaget gick upp i div. 2 efter en obruten segerrad. Herrarnas A-lag slutade 4a i div. 3.

ATL deltog i det Allsvenska seriespelet detta år med hela 13 serielag och sammanlagt 213 spelare. ATL:s breddtanke kan här sägas ha slagit igenom; man utökar antalet lag för att fler skall få spela match och ingen får spela i mer än ett lag.

**1983** I Knutsspelen noterades ett nytt deltagarrekorde med 306 startande. Kenneth Andersson gick trots lite matchträning till semifinal i Openklassen. Där blev det dock förlust mot slutsegraren Rickard Persson LUGI.

Vid DM inomhus som spelades i Gerdahallen med LUGI som arrangör lyckas Peter Hochbergs bäst av ATL:arna då han besegrade den högre rankade Jerker Hansson och därefter anmärkningsvärt nog pressade Skånetian Mats Olsson till 6-4 i skiljeset. I herrdubbeln gick Lars Strand och Peter Hochbergs till kvartsfinal, där de dock fick ge sig med 6-7,1-6 mot slutsegrarna Fredrik Rosenquist och Clas Ramel.

Vid veteran-SM i Linköping gick Kenneth Andersson till final där han förlorade mot Halmstads Henrik Andrén. Resultatet innebar dock att han fick plats i det svenska veteranlaget som spelade VM i Italien senare under året.

Bland vänskapsutbytena under inomhussäsongen kan nämnas matcher mot bl.a. GLTK, Landskrona TK och Åkarps TK. Bland ledarna kan nämnas Bengt Åke Hoff och Lasse Åkesson.

Annandagsblixten återupplivas efter ett par års uppehåll. I A-klasen segrade Lars Strand och Bengt-Åke Hoff.

Klubbmästerskapet i mars detta år samlade 327 deltagare vilket gjorde tävlingen till förmodligen landets största i sitt slag.

Vid denna tid anordnades också en offentlig debatt av Lundabygdens sparbank med temat Idrott och pengar. I debattpanelen ingick bl.a. Birger Buhre, Lars-Gunnar Björklund, Staffan Holmqvist, Gun Hägglund och ATL:s Jim Öberg. Öberg fick här bl.a. möjlighet att redogöra för hur bredden prioriterades i ATL.

Man kan vidare notera att klubbens 1000:e medlem detta år hade anmält sig.

1:a maj invigdes ATL:s klubbstuga av Benny Jönsson, fritidsnämndens ordförande och därmed kunde Smörlyckans utomhusanläggning sägas ha blivit invigd på allvar.

De nya utebanorna kom väl till pass då det i augusti var dags för ATL att arrangera ute-DM i tennis. Ett intressant startfält kunde uppbringas med bl.a. Mikael Pernfors och Mats Olsson, vilka också möttes i singelfinalen med den förre som segrare. Tävlingarna kan sägas ha blivit god reklam både för de nya utebanorna och för ATL som arrangör. Resultatmässigt var det dock inga större framgångar för ATL. Nämnas kan dock den beprövade dubbelkonstellationen Lars Strand och Peter Hochbergs som gick till semifinal, där de dock fick ge sig mot slutsegrarna Mikael Pernfors och Mikael Gynning.

1:a juli tillträdde Lars Åkesson en tjänst som heltidsanställd chefstränare.

Man kan vidare notera från året att ett administrativt datasystem installerades. Ett bokföringsprogram och ett medlemsregister inrymdes i detta system.

**1984** Knutsspelen samlade detta år 276 deltagare vilket var något färre än föregående år, något som förmodligen innebar en lättnad för arrangörerna. En nyhet för året var den

förändrade klassindelningen. Den tidigare så populära handicapsingeln togs bort och kvar var bara handicapspel i dubbel. Som ersättning för detta infördes 2 Openklasser för både damer och herrar. Tävlingarna vid gamla Gerdahallen omgärdades som vanligt av en härlig atmosfär vilket också en ovanligt stor publikskara för året bidrog till.

Vänskapsutbyten mot Landskrona och Lomma genomfördes under våren. Båda matcherna slutade med stora segrar för ATL och kan sägas manifesteras den lyckade breddsatsningen i föreningens verksamhet.

### **1985-88 Satsning på både bredd och elitverksamhet**

Samtidigt med breddverksamheten som fortsatte ohindrat började man nu även göra en elitsatsning. Denna kombination visade sig vara fullt möjlig att genomföra. Tennisskolan och medlemsantalet fortsatte att öka samtidigt som resultat och rankingmässiga framgångar för ATL-spelarna infann sig alltmer.

Inom styrelsen var man tämligen överens om den nya satsningen. Man kan fortfarande säga att konsensus fortfarande rådde inom styrelsen när det gällde verksamhetsinriktningen. Diskussioner om lönefrågor blev dock alltmer förekommande. Personalkostnaderna blev f.ö. en allt större och dominerande utgift för klubben under de kommande åren.

Den största konflikten var dock den som förekom mellan ATL och LUGI under denna tid. Konflikten kan dock till stor del skyllas på den bristande personkemin mellan ATL:s konsulent och LUGI:s tennisansvarige Anders Carlbring. Konflikten bör dock ses som en tillfällig incident i de annars goda relationerna mellan klubbarna.

Med den ökade professionaliseringen och kommersialiseringen blev verksamheten också allt striktare organiserad. Organisationen kan i stora drag beskrivas enl. följande:

I toppen en styrelse, vilken svarar för policy och långsiktiga beslut samt drar upp riktlinjer för den löpande verksamheten. Parallellt med denna fungerar ett arbetsutskott, som svarar för handläggning av löpande ärenden. Kansliet genomför den dagliga verksamheten enligt styrelsens intentioner, framlägger förslag till utveckling av verksamheten och utarbetar beslutsunderlag för styrelsen och Arbetsutskottet. De olika kommittéerna(junior,ekonomi, banor m.fl.) stöttar kansliet inom aktuellt område.

Denna organisationsstruktur har med vissa modifieringar bibehållits till våra dagar.

**1985** Radio ATL startar detta år. Jakob Wester var här den drivande kraften.

I utomhusserierna slutar ATL:s A-lag och Torns TK 3:a i sina resp. divisioner.

ATL:s sommarläger noterar rekorddeltagande. Tränare var bl.a. Andy Andersson och David Löfgren.

En kraftfull juniorsatsning inleds också som nämnts detta år.

Jan Erik Friberg vinner detta år juniorveteranklassen i DM och går dessutom till final i seniordito där det dock blev förlust mot MFF:s Mats Olsson.

I september lämnar Jim Öberg sin konsulenttjänst för en ettårig sejour som tränare och administratör i Four Seasons Tennis Club(i Washington,USA), vilken var ATL:s vänskaps och utbytesklubb sedan 1981.Jan-Erik Friberg tillträder samtidigt som vikarierande konsulent.

Vid årsmötet i september omväljs Jörgen Hultman till ordförande medan Lars Strand och Anders Östnäs avgår som ordinarie styrelseledamöter.

Detta år är det också premiär för Althinvest Cup. Målsättningen bakom tävlingen var att bygga upp en elittävling för seniorer och därmed bredda klubbens tävlingsutbud. Den andra externa tävlingen som ATL arrangerade, Knutsspelen, vilken också var sanktionerad av

Svenska tennisförbundet kan sägas mer haft breddkaraktär.



*Chefstränaren Lasse Åkesson (t v) och nye konsulenten Jan-Erik Friberg omger mannen bakom ATL:s tennisskolor Jim Öberg. I vinter kommer mer än tusen motionärer träna tennis i klubbens populära skola*

## 1986

Knutsspelen spelas detta år för första gången på Victoriastadion, vilket naturligtvis gav tillgång till ett större antal banor än tidigare. Arrangemanget blev enligt tävlingsledningen mycket lyckat och ATL:arna firade stora triumfer med segrar i 5 av de 13 klasserna.

En tillfällig stagnation kan noteras detta år ifråga om medlemsutveckling och antalet deltagare i tennisskolan.

ATL står som arrangör för ett par av klasserna i Kalle Anka Cups zontävlingar. ATL har stora framgångar. Bl.a. gick Jakob Holmstedt och Henrik Heide till Skåneslutspelet. I yngsta flicksingeln gick Camilla Pollak till zonfinal.

Althinvest Cup uppvisade förmodligen det starkaste startfältet i turneringens historia med bl.a. den nyblivne svenske mästaren Magnus Gustafsson och dessutom flera internationella namn. I finalen segrade den blivande världsspelaren Gustafsson över Söndrums Lars Malmgren.

ATL:s satsning på även elit och de bästa juniorena börjar ge resultat även rankingmässigt. På Skånerankingen förekom t.ex. 3 st. ATL-juniorer bland de 10 främsta i respektive ålderskategori.



En ung Magnus Gustafsson i karakteristisk pose. Här i final i Althin Cup mot Lars Malmgren.

En utbytesmatch mot GLTK i Göteborg genomfördes också under sommaren.

### 1986-87

Säsongen 1986- 87 uppfattades som mycket lyckad från ledningens sida. Tennisskolan fungerade mycket bra. En amerikansk hjälptränare och ett flertal hjälptränare bidrog till en kvalitetshöjning av Tennisskolan. Vidare hade den kombinerade bredd och elitsatsningen fungerat bra. ATL hade vid tillfället fyra juniorer bland Skånes tio bästa. Vid JDM överträffades f.ö. LUGI resultatmässigt.

I september 1986 återvänder Jim Öberg som konsulent.

Vid årsmötet närvarade 14 personer vilket motsvarade 0,9 % av medlemmarna.

I seriespelet inomhus slutade ATL:s herrlag 4.a i div. 2a medan Torns TK och pojkjuniorerna lyckades vinna i div. 3a resp. 3b.

ATL registrerar 1637 medlemmar detta verksamhetsår.

En intensiv tävlingsverksamhet kunde också konstateras. T.ex. noterade Knutsspelen rekorddeltagande och Althinvest Cup bjöd på ett mycket starkt startfält med bl.a. Anders Henricsson, Magnus Larsson (i ung upplaga) och Lena Sandin. På det interna planet kan nämnas 5 st. blixtdubblar, ett KM med 285 deltagare och Intersport /Prince Cup med över 350 starter.



Juniorverksamhet i organiserad form har under olika förutsättningar bedrivits i ATL alltsedan slutet av 1960-talet. Här knattelaget från 1987.

### 1987-88

En stor händelse var naturligtvis 50-årsjubiléet, vilket hölls i september på Grand Hotel för över 100 personer och därav 86 ATL:are (Se bilagan). I de många talen dryftades om både tennis i allmänhet och ATL i synnerhet. Talare var bl.a. Benny Jönsson, Göran Wramfeldt, Jim Öberg och Hugo Ahlqvist. Till hedersledamöter utsågs bl.a. Owe Prior och Mats Hildingsson. Årsmötet som hölls strax innan samlade 25 deltagare vilket var något fler än brukligt de senaste åren.

I höstens seriespel kom ATL:s herrlag trea i div.1.

Klubbens breddverksamhet under verksamhetsåret belyses väl genom följande siffror: Medlemsantalet uppgick till 1749, antal deltagare i tennisskolan var 1064 och antalet aktivitetssammankomster 5073.

Tävlingsverksamheten blomstrade också som aldrig tidigare. I Knutsspelen och Intersport Cup noterades rekorddeltagande och även i de interna blixtdubblarna visades ökat intresse. AlthinVest Cup samlade återigen ett starkt startfält med bl.a. Mikael Stadling, David Ekeroth och Elisabet Ekblom.

Sportsligt var året också mycket framgångsrikt för ATL:arna. Man kunde nu tala om en bredd också på toppen.

I seriespelet utomhus kom A-laget trea i division 2 medan damlaget och flicklaget noterades för seriesegrar.

På det ekonomiska området lyckades man knyta till sig olika sponsorer/donatorer såsom Tetra Pak, Intersport och Craafordska stiftelsen.

I slutet av verksamhetsåret började man även planera för en egen inomhusanläggning. Ett förslag lades fram till kommunstyrelsen och fick sedan ett positivt bemötande i olika kommunala instanser. Lokalen var ännu inte fastställd men Smörlyckans idrottsområde var det alternativ man fr.a. arbetade på.

### **1988-1992 Kampen för en egen tennishall Fortsatt expansion**

ATL:s fortsatta expansion gjorde det omöjligt att bedriva meningsfull verksamhet under de villkor som rådde på de befintliga anläggningarna. De höga hyreskostnaderna på Victoriastadion medförde alltför höga avgifter för tennisskolan. Dessutom var utrymmet utanför tennisbanorna alltför begränsat för ATL:s expanderande verksamhet. Med en hall driven i egen regi och stöttat med kommunala medel menade man sig kunna komma ned på rimliga avgiftsnivåer och därmed kunna utveckla verksamheten.

Perioden dominerades av det intensiva arbete som det innebar för att få till stånd denna "egna" hall. Flera förslag lades fram och många ideella timmar lades ned till att börja med utan resultat. Till slut kom man dock fram till en lösning i frågan och en ny publik-tennishall kunde börja byggas 1990.

ATL fick under perioden även 3 nya utebanor på Smörlyckan. Här gick dock den byråkratiska processen snabbare och redan i juni 1989 var de nya banorna klara.

Uppdelningen mellan elit och breddverksamhet från föregående period fortsätter. Samtidigt sker en begynnande elitisering av juniorverksamheten. Man är dock hela tiden mån om att betona att breddverksamheten är klubbens hjärta.

Det expansiva tänkandet fortsätter trots de nämnda begynnande ekonomiska problemen



*Jim Öberg, t v och Lars Åkesson håller igång ATL:s stora tennis-skola med över 300 timmar i veckan. Men det räcker inte. Klubben behöver en egen hall för att kunna fortsätta expandera och nå än bättre resultat.*

FOTO: INGEMAR D KRISTIANSEN

### **1988-89**

Juniorenas framfart fortsatte under året. Spelkvaliteten ansågs öka alltmer. Bl.a. togs tre. seriesegrare samt avancemang till div1 för både yngre flickjuniorlaget och knattelaget. I seriespelet utomhus kom herrlaget trea i div. 2, vilket även farmarlaget Torn's TK gjorde i div. 3. Bäst lyckades egentligen flickjuniorerna som tog en tredje plats i div. 1. Vidare kan nämnas att det andra farmarlaget Smörlyckan TC tog hem div. 5.

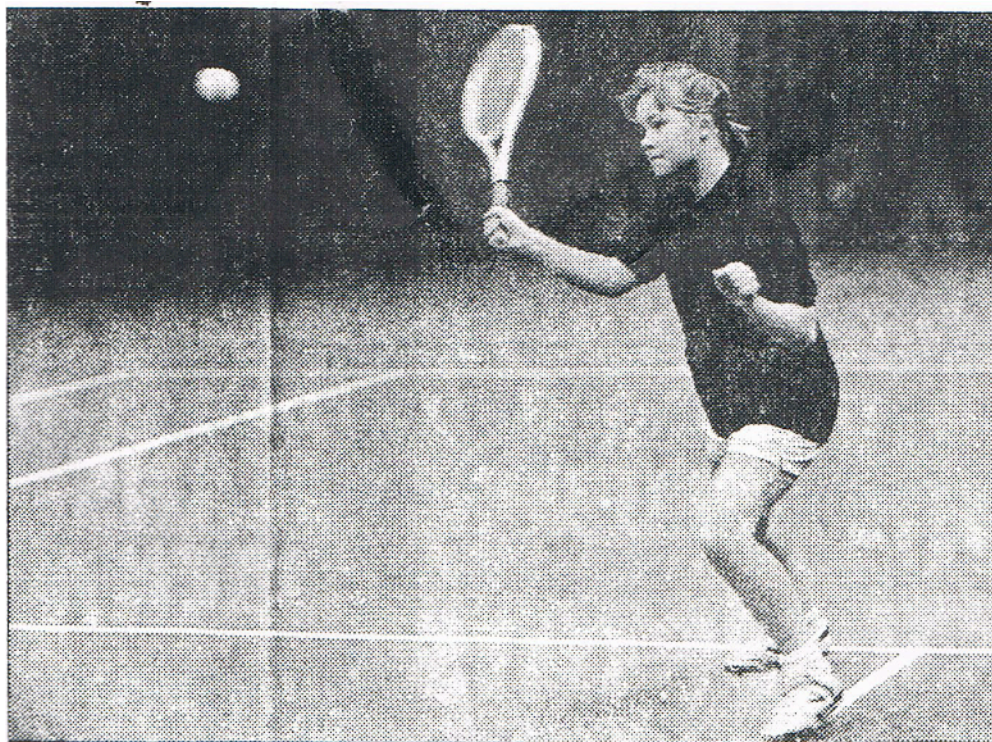

*Sara Åsberg tillhör de juniorer i ATL som nått framgångar och som får specialträning.*

I Althinvest Cup samlade elitklasserna som vanligt ett startfält av absolut svensk toppklass. Ola Jönsson tog hem herrsingel Open-klassen efter finalseger mot Conny Falk. I damklassen segrade Sverigeåttan Helena Dahlström, Landskrona TK.

I Herrsingel 2 (för klass 3 spelare) möttes de två ATL-spelarna Jonas Larsson och Ronald Jönsson i finalen och där den förre segrade för andra året i rad.

I juni stod ytterligare tre nya utomhusbanor klara på Smörlyckans idrottsplats, vilket som bekant blev till stort gagn för klubbens verksamhet.

Året dominerades annars av hallfrågan. Politikerna var inte lika medgörliga här som när det gällde utomhusbanorna. 3 förslag lades fram men på samtliga blev det avslag.

### **1989-90**

Vid årsmötet i september närvarade endast 21 personer. Bl.a. diskuterades det under året mycket uppmärksammade förslaget om tvångsabonnemang på tennistidningen. Trots hårt motstånd från bl.a. ATL kunde man inte hindra att förslaget gick igenom senare under året.

I oktober presenterade Jim Öberg ATL:s fjärde hallförslag för Lunds Fritidsnämnd

Ett nytt tävlingsutbyte med GLTK hölls i november.

Ett nytt rekordår vad gäller breddverksamhetens alla aspekter kan konstateras.

Medlemsantalet uppgick till 1904, antalet deltagare i tennisskolan uppgick till 1082 och antalet aktivitetssammankomster var 5080.

Lundamästerskapet arrangerades detta år av ATL i form av ett kommunmästerskap med anledning av Lunds Stads 1000-årsjubileum. I herrsingelfinalen (klass 1) vann Patrik Svensson som representerade LUGI vid tillfället över Peter Hochbergs ATL med 6-3, 6-2.

I zonspelet i Kalle Anka cup gick Jenny Lindström och Jakob Holmstedt vidare till Skåneslutspelet i sina resp. klasser.

I Althinvest cup i juni 1990 medverkade bl.a. Lars Anders Wahlgren, Tobias Svantesson och Jonna Jonerup.

I seriespelet utomhus noterades tre seriesegrar.

Den 15 juni säger Lunds kommunfullmäktige ja till den kombinerade publik och tennishallen vägg i vägg med Victoriastadion och därmed var 3 års kamp för "egen" tennishall till ända.

**1990-91** Verksamhetsåret var mycket händelserikt. From 1 januari 1991 trädde avtalet med kommunen om arrende av Victoriastadion i kraft. ATL kom hädanefter att arrendera Victoriastadion och driva denna i egen regi. Enligt avtalet övertog kommunen hallen medan ATL fortsatte att stå för drift och skötsel.

I samband med dessa förändringar skedde också en omorganisation av verksamheten. Niklas Fonskov anställdes som ny konsulent med huvudansvar för tennisskolan, Jim Öberg blev chef för den nu utbyggda hallen och Gunilla Johnsson anställdes som sekreterare.

På Smörlyckans utebanor avverkades flera stora tävlingar under våren/försommaren. Bl.a. genomfördes Lundamästerskapen, senior-DM och Althin Cup.

Vid Kalle Anka cup i Båstad avancerade ATL:s Jenny Lindström till semifinal, vilket blev mycket uppmärksammat.

Årsmötet samlade endast 12st deltagare. Fr.a. ventilerades frågorna om den kommande hallen och Radio ATL

**1991-92** Verksamhetsåret kan nog betraktas som ett av ATL:s största någonsin. Det började i augusti med invigningen av publikhallen. Det mesta dominerades naturligtvis annars av Davis cupmatchen mellan Sverige och Australien. Man kunde här tala om både en arrangörsmässig ekonomisk och sportslig succé (se vidare bilagorna). Det sistnämnda underströks av Sveriges 5-0 seger, där man hade avgjort redan efter lördagens dubbel efter storspel av fr.a. Stefan Edberg. Dessförinnan hade Lundafödde Magnus Gustafsson och Edberg vunnit sina respektive singlar.

Som ett led i elitsatsningen startar ATL höstterminen 1991 också ett tennisyminasium.

Eleverna har reducerad skolgång i det vanliga gymnasiet och tränar tennis ungefär 13-14 timmar per vecka.



FOTO: ALBERT WIKING

ATLs tränare Lasse Åkesson klappar om sina finalister Jonas Persson (tv) och Kristian Nilsson (th). Båda går på det nya tennisyminasiet och båda har gjort stora framsteg under hösten.

01 5 111

Klubbens serielag nådde större framgångar än någonsin tidigare. Herrarnas A-lag kom 2.a i div. 2 med endast ett set från kvalspel, damlaget kom 5.a i div. 1 och knattelaget 2: a i div. 1. Trots de ekonomiskt svåra tiderna blev det ett positivt ekonomiskt resultat både för ATL föreningen och ATL Victoriastadion. Fr.a. var det arrangemanget av Davis Cup som räddade situationen.

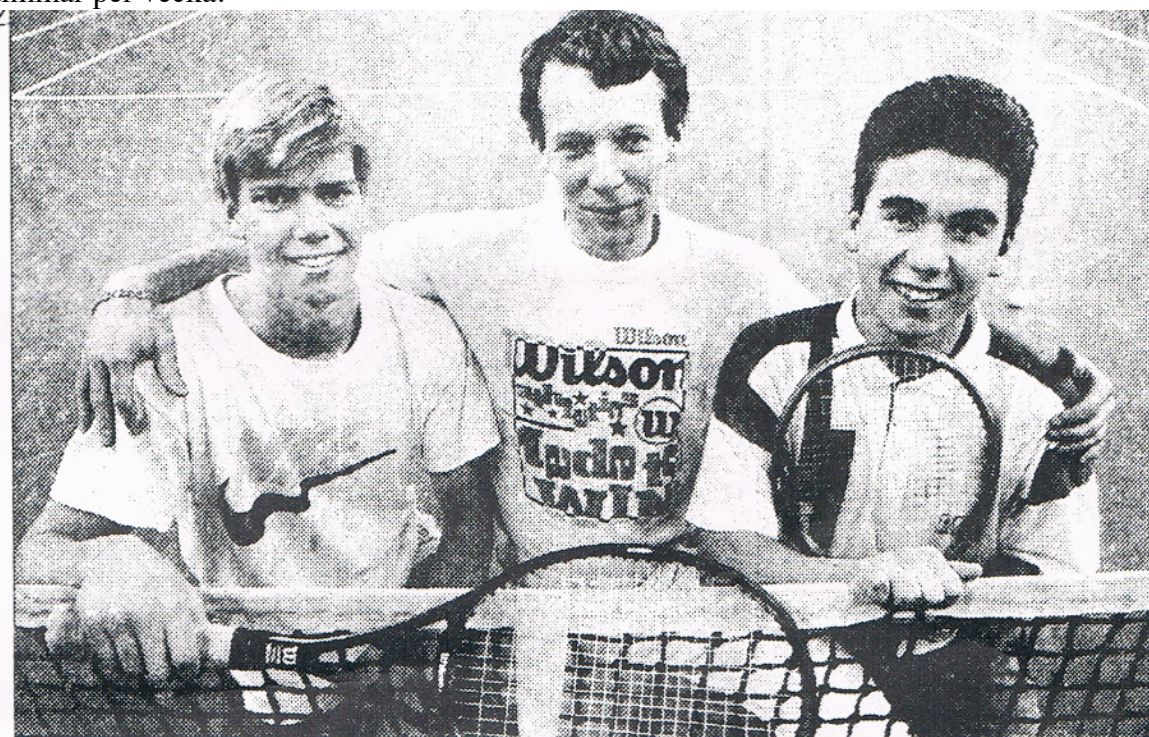
### **1992-1996 Ekonomiska krisår men fortsatt intensivt föreningsliv. Stora arrangemang**

Den djupa ekonomiska och finansiella kris som drabbade Sverige i början av 1990-talet fick stora konsekvenser för ATL. Krisen var av internationell art men blev knappast bättre av den dåvarande regeringens ekonomiskt politiska åtgärder med skattesänkningar och extrem inflationsbekämpning som endast spädde på den rådande lågkonjunkturen. Avregleringen av kreditmarknaden på 1980-talet hade naturligtvis också en stor roll i det hela.

För ATL:s del och många andra var den stora brytpunkten den 20 oktober 1992, då räntechocker, sparpaket etc. kullkastade uppgjorda årsplaner och budgetar.

Efter detta datum gick det snabbt utför med allt sämre siffror. Bl.a. kunde noteras en väsentlig minskning av intresset för ATL Victoriastadion jämfört med tidigare år. Naturligtvis kunde inte debet och kredit gå ihop under dessa förhållanden. Styrelsemötena ägnades nästan uteslutande åt ekonomiska frågor under dessa år; man tillsatte ekonomiska grupper som kom med olika förslag som driftsbesparingar, personalnedskärningar m.m. och trots att också sponsorverksamheten fungerade bättre än tidigare så stod man dock maktlös inför lågkonjunkturen.

ATL hade också en mycket kraftigt hyresskuld till kommunen som blev allt större och intensiva förhandlingar pågick under perioden om hyresreduktion och nedskrivning av skulden.

De växande ekonomiska problemen innebar att de idrottsliga verksamheterna fick stå tillbaka för de kommersiella och ideella insatserna. Trots detta kan flera framgångar noteras i tävlingssammanhangen.

I ett försök att komma till rätta med de ekonomiska problemen beslöt man att satsa på stora internationella arrangemang och därigenom förhoppningsvis vända det minusresultat som tidigare års balansräkningar visade. De positiva erfarenheterna från DC-mötet mellan Sverige och Australien gav tydligen mersmak.

För att förbättra ekonomin beslöt man också att satsa på ett friskvårdscenter och anordnandet av mässor i Publikhallen.

Det minskade intresset för ATL Victoriastadion hängde också samman med ett minskat intresse för tennis generellt i Sverige under denna tid. Tennis var inte längre den popsport som det var under 1980-talet. De internationella framgångarna för svensk tennis hade avtagit efter 1980-talets succéår och ungdomarna saknade därmed givna förebilder och identifikationsobjekt. Dessutom fick tennisen konkurrens då det dök upp nya sporter som innebandy och olika äventyrsinriktade sporter. Man kan överhuvudtaget säga att idrottsrörelsen liksom hela organisations-Sverige genomgår en kris fr.o.m. mitten av 1980-talet. Folk lämnar i stor ursträckning det klassiska, organiserade föreningslivet och ordnar sin fritid efter andra mönster. Intresset för jogging, stavgång, gymping, klättring skateboard och andra postmoderna sporter samt organisationer som Friskis och Svettis är tecken på denna förändring.

Trots detta kunde ATL:s tennisskola på det stora hela fortsätta att locka till sig intresset. Detta kan förmodligen till stor del förklaras av ATL:s breddinriktning.

**1992-93** Sportsligt sett innebar verksamhetsåret ett av ATL:s främsta på senare år. Ekonomiskt sett var det dock klubbens (eg. ATL Victoriastadion) sämsta någonsin. Lågkonjunkturen i samhället medförde en ca 15 % minskning av intresset för ATL Victoriastadion jämfört med föregående år, vilket tog sig uttryck i förlorade abonnemang och outhyrda timmar. Avsaknaden av större arrangemang samt ett lysande vårväder resulterade vidare i ett kraftigt underskott i ATL Victoriastadions ekonomi.

Bland de sportsliga framgångarna kan nämnas herrlagets seger i div2, Håkan Anderssons kvalificering till Tangent cup samt Andreas Lundgrens finalplats i DM(P18 klassen).

**93-94** Verksamhetsåret var förmodligen det mest intensiva i ATL:s historia. Fr.a. handlade det om en kamp för att justera ATL Victoriastadions ekonomi. För att vända det stora minusresultat som 92/93 års balansräkning visade till ett nollresultat menade styrelsen att det var nödvändigt att bl.a. dra till sig stora internationella arrangemang.

Denna strategi lyckades bara delvis. Detta berodde fr.a. på att Daviscupmatchen Sverige-Danmark blev ordentligt publikt fiasko. De andra stora arrangemangen som genomfördes var uppvisningsmatchen mellan Borg och Wilander i februari samt Swedish Open i badminton i mars. Borg/Wilander matchen gick med vinst, vilket dock snart borttraderades med det ekonomiska bakslaget från DC-matchen någon månad senare. Liksom uppvisningsmatchen blev också Swedish Open en publik, arrangörsmässig och sportslig succé, men dessvärre gick tävlingen med ekonomisk förlust.



FOTO INGEMAR D. KRISTIANSEN

Juniorer i ATL fick bolla med Björn Borg och Mats Wilander inför den förestående tenniscalan. Det blev 20 sek. med varje stjärna.

Man kunde vidare konstatera att intresset för racketsporter och solarier minskade ytterligare vilket också ledde till att shop och cafeterianettot gick ned.

Det enda positiva tecknet var att Publikhallens intäkter ökade med ca 50%. Detta kunde ändå inte hindra att ATL Victoriastadion. resultat hamnade på samma nivå som 1992/1993. Styrelsen konkluderade härmed att en förändring var nödvändig för att ATL även fortsättningsvis skulle kunna driva ATL Victoriastadion Förhandlingar hade påbörjats med Lunds kommunstyrelse om en avsevärd hyresreduktion och förhoppningen var att uppgörelsen skall bli av så god art att ATL även i fortsättningen skall kunna driva Victoriastadion men samtidigt med en rimlig chans att kredit och debet i slutändan skulle gå ihop.

Man beklagade vidare att man av ovannämnda skäl behövde ägna sig i första hand åt ekonomi och att själva verksamheten kommit i andra hand. Ur verksamhetsberättelsen från denna säsong står bl. a följande att läsa: "ATL Lund är ju som bekant den näst största tennisklubben i landet med den största tennisskolan och skall naturligtvis företrädesvis pyssla med tennis och inget annat".

Klubben hade trots detta ett framgångsrikt år både beträffande tävlingsresultaten och kvaliteten på den övriga verksamheten. Damlaget tog en förstaplats i div. 1 utomhus. 5 ATL-juniorer blev under säsongen Skånemästare och 6 vann Kalle Anka cup-zontävlingar. Även ekonomiskt hade ATL föreningen ett tillfredsställande år. Detta tillskrevs till stor del klubbens anställda som uppgavs ha gjort allt för att hålla nere kostnaderna.



Bobby Seger, ATL-Henrik Ién, Staffanstorp-Erik Ny- F81-82, Patricia Kolanda, Staffanstorp-Erik Ny- F81-82

**94-95** Den negativa ekonomiska trenden från föregående verksamhetsår fortsatte även i början av detta. Intresset för racketsporter som utövades på Victoriastadion liksom intresset för ATL:s tennisskola fortsatte att minska. Situationen var således tämligen prekär och skulden till Lunds kommun uppgick till nästan 4milj. kr. Trots att ett avtal med kommunen förhandlades fram som innebar en avsevärd hyresreduktion och avskrivning av skulden med hälften så räckte ändå inte den ordinarie verksamheten för att det hela skulle gå runt. Som ett försök till lösning på dessa problem beslöts att satsa på olika alternativa sysselsättningar. Bl.a. bestämde man sig i maj för att satsa på ett friskvårdscenter på tre av badmintonbanorna. Man började även att marknadsföra publikhallen som en mässlokal och lyckades även att genomföra två mässor med positivt resultat under verksamhetsåret. Under våren 95 spred sig därför en viss tillförsikt och framtidstro bland ATL:s styrelse och anställda.

Till skillnad från ATL Victoriastadion så hade ATL föreningen ett balanserat bokslut och ett positivt ekonomiskt resultat.

Medlemsantalet uppgick detta år till 1660 och man var därmed den näst största tennisklubben i landet.

ATL fortsatte att göra bra ifrån sig på det idrottsliga planet, vilket också avspeglades rankingmässigt. Patricia Kolendo f.1981 och Olof Åkesson f. 1977 var placerade som nr 5 och nr 7 i sina resp. juniorklasser i Sverige. ATL hade f.ö. 16 juniorer bland Skånes 20 främsta i respektive ålderskategori .

Träningen för de bästa spelarna fick också ökad kvalité genom att chefstränaren Roger Jeppsson fick hjälp av Patrik Svensson med helgräningen samt att Piotr Rogowski startade en obligatorisk fysträning. De bägge sistnämnda verkade som bekant långt in på 2000-talet som

chefstränare med ansvar för juniortränning, tennisgymnasium och tennisskola.



*ATL:s tränare Roger Jeppsson har i Andreas Lundgren, Mattias Thollin, Filip Lundberg och Olof Åkesson ett rekordungt och utvecklingsbart A-lag, som han hoppas mycket av.*

Vidare kan noteras att Althin Cup tioårsjubilerade detta år. Tävlingen hade vid detta laget blivit etablerad som en av de större elitävlingarna i Sverige. I startfältet detta år ingick bl. a f.d. stjärnspelarna Janne Gunnarsson och Niklas Kroon varav den senare stod som slutsegrare i Herringel Open-klassen.

**95-96** De positiva siffrorna från föregående verksamhetsår fortsatte även under de första månaderna på detta verksamhetsår. Fr.o.m. november 1995 började dock de negativa siffrorna åter göra sig gällande. Fr.a. var det intresset för racketsporterna som visade på en ytterligare minskning. Detta påverkade naturligtvis även försäljningen i shopen och

cafeterian. Detta innebar sammantaget ett mycket negativt slutresultat för ATL Victoriastadion trots den reducerade hyresnivån från Lunds kommun som fastställdes 1994.

Satsningen på friskvårdcentret ansågs dock inte ha belastat ekonomin nämnvärt. I stället hoppades man på att ett ökat friskvårdsutbud tillsammans med ökade intäkter från publikhallen skulle motverka racketsporternas tillbakagång.

Även detta år uppvisar ATL föreningen ett balanserat bokslut med ett plus på ca 50000 kr. På det tävlingsmässiga planet kunde noteras stora framgångar. I seriespelet noterades nio olika seriesegrar med damlagets avancemang till div. 1 och de båda herrlagens segrar i utomhusseriens div. 1 som höjdpunkter. I det individuella spelet nådde 32 st. olika ATL:are 49 turneringsfinaler varav 26 var vinster. Detta kan sägas bekräfta klubbens bredd också på toppen.



FOTO: BERT OLSSON

Glada och stolta Lundadamer som slagit sig upp i tennissens div 1: fr v Katia Gilhorn, Malin Wemner, Charlotta Thollin och räddaren i sista stund Catharina Bernstein.

### **1996-2001 Fortsatt kamp om ekonomin trots viss stabilisering. Hallfrågan i fokus igen**

Som tidigare antytts så hade vid mitten av 90-talet en viss framtidsoptimism börjat spridas bland ATL:s styrelse och personal. En ökning av intresset för racketsporter samt liksom

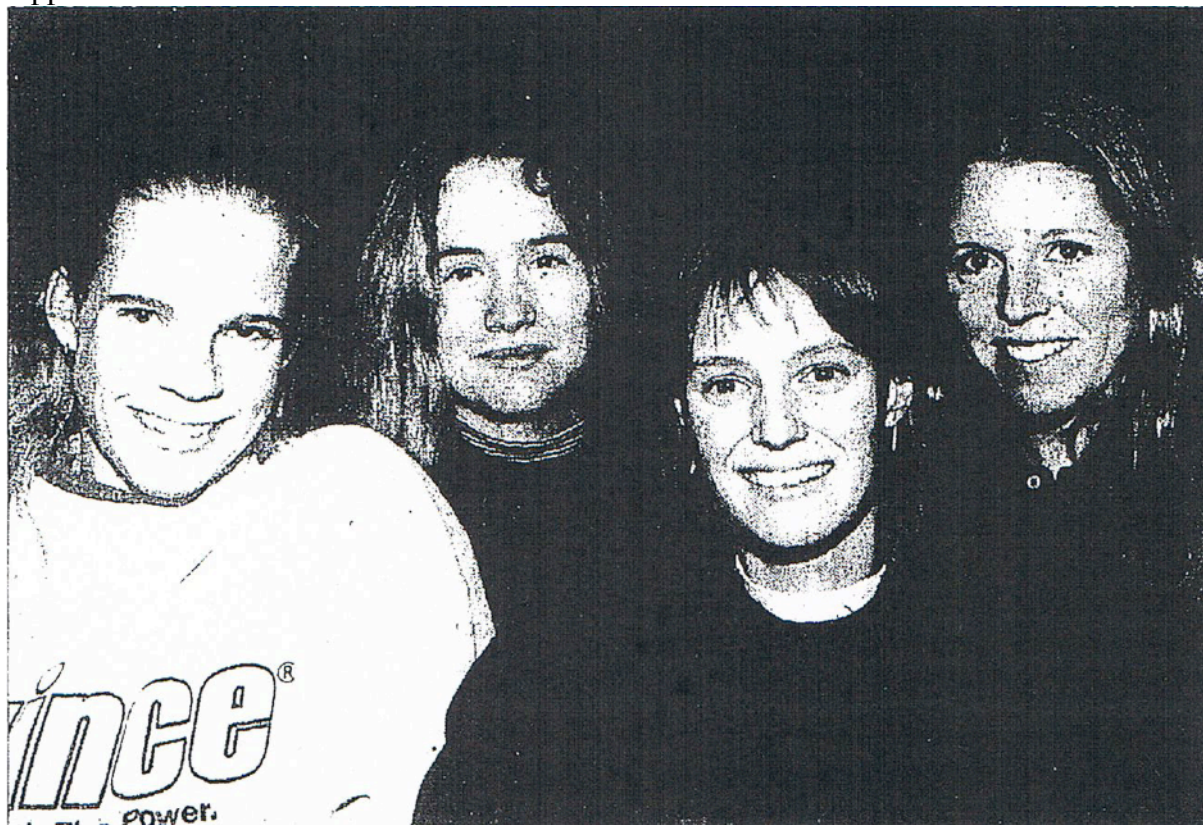
satsningen på olika arrangemang hade förbättrat det ekonomiska resultatet väsentligt. Man började nu medvetet arbeta för att få till stånd en sund och hållbar ekonomi i klubben. Det handlade om att få en lösning med kommunen om hallfrågan och en reglering av hyresskulden. Det gällde också att få till stånd en rationell organisation av driften av hallen och därmed en lösning med LUGI i denna fråga.

Organisationen inom ATL fortsatte att specialiseras. Klubben börjar mer och mer likna ett större företag med ett antal autonoma ledningsfunktioner och en ytterst ansvarig planerande och kontrollerande huvudstyrelse.

Den något förbättrade ekonomiska situationen för klubben hängde också samman med en förändring i det allmänna ekonomiska klimatet. Den ekonomiska tillväxten i samhället stärktes igen och mot slutet av 1990-talet vände konjunkturen vilket avspeglades i minskad arbetslöshet och stigande börskurser.

**96-97** De senaste 5 årens negativa ekonomiska trend för ATL Victoriastadion börjar så sakta att brytas under verksamhetsåret. Fr.o.m. november 96 fanns klara tecken på att intresset för racketsporterna började öka. Med tanke på den höga hyran var detta något av en förutsättning för att ekonomin skulle gå ihop. En annan viktig orsak till det förbättrade ekonomiska resultatet jämfört med föregående verksamhetsår är att de olika arrangemang av inte alltid idrottslig karaktär som anordnades i publikhallen.

På det sportsliga planet kan verksamhetsåret räknas som kanske ATL:s främsta någonsin. Tennisskolan visade en kraftig ökning trots att intresset för tennis på riksplanet fortsatte att minska. En förklaring torde vara ATL:s prioritering av breddverksamheten. Även ATL:s elitsatsning sedan 12 år tillbaka började ge allt större resultat. Under året figurerade 27st ATL:are i 68 turneringsfinaler varav 41 st. var segrar. Höjdpunkten var här SM-tävlingarna då ATL:spelarna Kenneth Andersson, Jenny Lindström och Sophie Rychlik tog hem 3 guld och 2

silver.

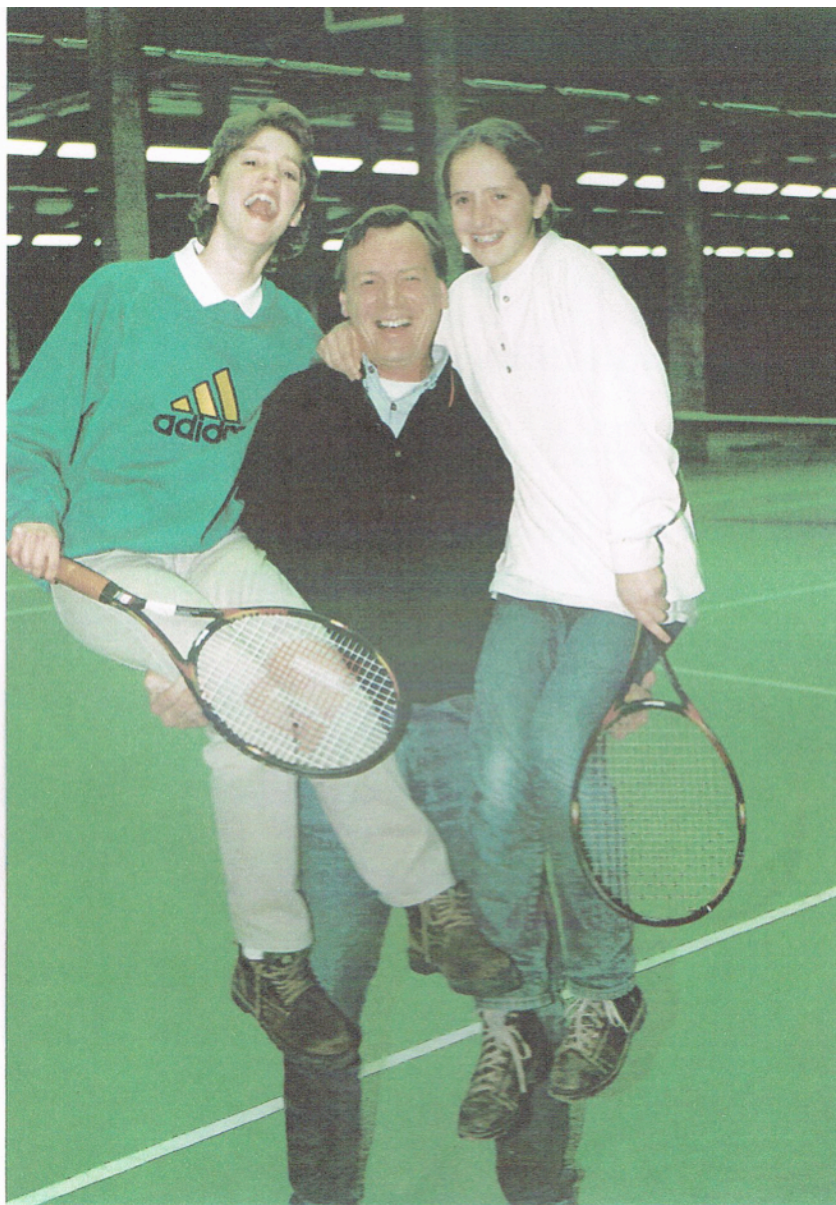

Vad kan bättre exemplifiera ATL:s framgångsrika verksamhetsår 96/97 än Kenneth Andersson, Jenny Lindström och Sophie Rychlik, som tillsammans spelade in tre SM-guld och två SM-silver under påsken 1997!

**97-98** ATL stärkte sin position som en av landets större tennisklubbar. Fr.a. noterades stora framgångar inom kärnverksamheten (Tennisskolan och ungdomsverksamheten) Samtidigt visade ATL Victoriastadions ekonomiska utfall återigen dåliga siffror. Man började därför arbeta på en nödvändig förändring av organisationen. Bl.a. beslutades om att ATL skulle koncentrera sig på racketsporter och att överlåta driften av publikhallen och friskvårdscentret till LUGI.

Jim Öberg slutar under verksamhetsåret som hallchef. P.g.a. det ekonomiska läget tillsattes ingen ny chef vilket fick till följd att styrelsen kommande år fick en stor arbetsbelastning med många operativa frågor.

Stora framgångar noterades i det Allsvenska seriespelet under säsongen fr.a. för Herrarnas A-lag. I inomhusspelet 97/98 lyckades man avancera till div.1 efter serieseger i div.2 och

efterföljande play-off och kvalserie. I laget ingick bl.a. Paul Robinsson, Henrik Svensson, Patrik Svensson, Olof Åkesson och Rickard Roos.

Bland de individuella resultaten kan nämnas ett flertal segrar för juniorsverigeettan Jenny Lindström i diverse tävlingar bl. a i Sverigefinalen i Kalle Anka cup. Dessutom ingick hon i det svenska F16-laget som gick till final i Lag EM i Belgien. Dessutom kan nämnas Kenneth Andersson som blev slutsegrare i veteran-EM.

**98-99** ATL fortsatte att befästa sin position som en av Sveriges största tennisklubbar och med en omfattande tennisskola. Under året genomfördes en delning av Victoriastadion på så sätt att LUGI Motion övertog driften av publikhallen och friskvårdscentret medan ATL koncentrerade sig på racketsporterna . Förändringen genomfördes problemfritt och samarbetet mellan föreningarna fungerade väl. Ett samarbetsavtal upprättades mellan ATL, LUGI Motion samt Kultur & Fritid.

Det ekonomiska resultatet blev positivt för såväl föreningen som hallen. Detta berodde främst på det omförhandlade avtalet med Lunds kommun som trädde i kraft vid årsskiftet vilket medförde minskade hyreskostnader. Ett moderniseringsprogram för reception shop och cafeteria påbörjades också under året. Bland de många tävlingsframgångarna kan nämnas Kenneth Anderssons slutseger i veteran EM, Jenny Lindströms seger i JSM och Katja Jakowlews seger i JDM.

**99-00** Verksamhetsåret innebar både stora framgångar men också genomgripande förändringar

Ett kraftigt uppsving för tennisskolan kunde noteras under våren. Utbudet hade också moderniserats genom bl.a. nya träningsmodeller och en målmedveten kvalitetshöjning. Fina tävlingsresultat kunde också noteras. P15 och F15 vann högsta serien inomhus och flickorna blev därefter 2.a i lag-SM. H45 vann div1 inne och därefter slutspelet. Damlaget vann div1 ute.

Den stora övergripande frågan gällde Victoriastadions framtid. Styrelsen menade att avbetalningarna skulle avklaras under förutsättning att en permanent lösning på hallfrågan kom till stånd.

En viss personalreduktion genomfördes under verksamhetsåret samtidigt som styrelsen fick en mer operativ funktion.

### **00-01**

Detta år hade tennisskolan fler deltagare än någonsin och även kvaliteten förbättrades. Satsningen på tävlingsverksamheten gav allt bättre resultat och ATL kunde numera anses tillhöra en av landets framgångsrikaste klubbar. Detta verksamhetsår slutade t.ex. både herr och damlaget i mitten av div1 och H45 laget blev svenska lagmästare inomhus. Fina individuella resultat presterades av juniorerna och högst rankade var Alexander Thesleff och Kasja Jakowlew i sina resp. klasser. Under utomhussäsongen gick tre lag till SM slutspel; Frågan om Victoriastadions framtid och i praktiken även ATL:s dito kom till en lösning i augusti år 2000 efter flera års diskussioner mellan ATL, Lunds kommun, LUGI Motion och Björn Plymoth. Kommunen tog härmed beslut om att förvärva Victoriastadion. ATL fick härigenom förtroende att driva rackethallen under en kommande tioårsperiod och ett avtal förhandlades samtidigt fram som reglerade föreningens skuld till kommunen som ett 20-årigt s.k. annuitetslån.

Beslutet om hallförvärvet var på intet sätt självklart och ända in i slutskedet rådde osäkerhet om politikernas ställningstagande och frågan diskuterades livligt i pressen.

ATL:s kassör Åke Hägerdahl hade en viktig roll både i förhandlingarna med kommunen och LUGI Motion om att få kommunen att köpa hallen liksom i avtalet med kommunen om skuldregleringen. Detta har också varit betydelsefullt för att bereda väg för nya avtal mellan Lunds kommun, ATL och LUGI Motion. Andra tongivande personer i dessa förhandlingar var Peter Thesleff och Tomas Jonsson.

Det ingångna avtalet innebar också att styrelsen kunde hysa förhoppningar om en långsiktig sund ekonomi och möjligheter att bygga vidare på verksamheten.

### **2001-2012 Stabilisering av ekonomin. Ny satsning på både bredd och elit. Renovering och upprustning**

Från och med verksamhetsåret 2001-2002 kan ATL sägas ha gått in i en ny fas i sin utveckling. Genom tidigare nämnda avtal med kommunen om hyra och skuldnedsättning kom ekonomin att stabiliseras avsevärt. Det blev härigenom möjligt att mer långsiktigt planera inför framtiden och att mer medvetet arbeta på att utveckla klubbens verksamhet.

Tillsättandet av Tomas Jonsson som chef för ATL och Rackethall var ett viktigt steg i denna utveckling. Klubbens ökade professionalisering och kommersialisering kom också till uttryck i att marknadsföringen och sponsorverksamheten fick allt större betydelse. Anställningen av civilekonomen Rickard Bjeremo och senare Kasia Jakowlew med särskilt ansvar för dessa uppgifter är en tydlig indikation på detta.

Den ökande sponsorverksamheten och omsättningen från partners visas också av namnen på de tävlingar som klubben har arrangerat; Pripps Energy Cup, ATL Felix Outdoor Open o.s.v. Liksom fallet var i förhållandet till kommunen så är det fr.a. motion och bredd som betonas i marknadsföringen.

Den uppdelning mellan elit och bredd- och motionsverksamhet som påbörjades redan i mitten av 1980-talet blir alltmer påtaglig. Den ökad elitiseringen av juniorverksamheten märks bl.a. genom anställning av nya chefstränare och mer personligt utformad träning.

Den ökande professionaliseringen och specialiseringen av organisationen gjorde sig också gällande genom den omorganisation som klubben genomgick i slutet av perioden.

En annan viktig trend är den förnyring av medlemskadern som bl.a. kommer till uttryck genom expansionen av tennisskolan och dess olika modeller.

#### **2001-2002**

Vid årsskiftet tillträdde Tomas Jonson som chef för ATL och Rackethallen och med uppgift att koordinera verksamheten. Anställningen av Cecilia Lohman som ännu en chefstränare var ytterligare ett led i nysatsningen.

Ett omfattande renoveringsarbete inleddes också under året i hallen. Även Smörlyckans utomhusanläggning blev föremål för upprustning.

Vidare påbörjades en satsning på en kvalitetsutveckling av tennisskolan bl.a. genom rekrytering och fortbildning av tränare. Tennisskolan var fortfarande en av landets största men kunde inte växa ytterligare.

Många fina tävlingsresultat nåddes också under året. Rankingmässigt kan nämnas Alexander Thesleff och Kasia Jakowlew som båda placerade sig i tio i topp för juniorer i Sverige. H45-laget blev återigen svenska lagmästare.

#### **2002-2003**

ATL:s ekonomi började komma alltmer i balans och avbetalningen av klubbens skulder till kommunen påbörjades. Ett arbete på att fastställa klubbens strategiska inriktning inleddes. På Smörlyckan kunde en ökad beläggning noteras.

En liten nedgång resultatmässigt kunde under året noteras för tävlingsspelarna. H45 laget placerade sig dock som Sverigeetta såväl inom som utomhus. Nämnas kan också Andreas Pålsson som nådde semifinal eller bättre i 22 tävlingsklasser.

I september 2002 hölls en jubileumsgala med anledning av att ATL fyllde 65 år. I galan medverkade bl.a. de f.d. världsspelarna Stefan Edberg och Magnus Gustafsson, vilka förutom att spela inbördes också spelade med några av klubbens bästa juniorer (Se bilagan). Vid samma tillfälle invigdes den nya receptionen, racketshopen och den utbyggda solarieanläggningen.

#### **2003-2004**

Verksamhetsåret karakteriserades inte av några större förändringar utan handlade snarare om konsolidering och planering inför framtiden.

Både Rackethallens och tennisskolans intäkter uppvisade en klart stigande trend.

Klubbens H45 lag tog guld i lag SM inomhus och kom tvåa utomhus.

#### **2004-2005**

ATL:s ekonomi stabiliserades ytterligare. Omsättningen steg med över 5 % och rörelseresultatet förbättrades avsevärt. Inför säsongen höjdes priserna i både rackethallen och inom klubbverksamheten. Detta menade man skulle komma att generera resurser för framtida kvalitetshöjande åtgärder.

Antalet deltagare i tenniskurserna och idrottsskolan ökade med över 10 %.

Smörlyckan hade en bra beläggning även detta år och samarbetet med LUGI fungerade utmärkt.

Även Rackethallen uppvisade en positiv trend särskilt med avseende på badminton.

ATL:s A-lag vann div.3 inne och kom 2.a i högsta serien utomhus. Damlaget kom 4:a i div. 1

#### **2005-2006**

Ekonomin visade på tillfredsställande resultat även detta verksamhetsår. Dock minskas likviditetsreserven beroende på bl.a. amorteringar av skulder till kommunen. Trenden med ökat intresse för sommarlagret fortsatte. En särskild s.k. Prova På-verksamhet inleddes för att framöver öka rekryteringen i de yngsta åldersgrupperna.

En satsning på organiserad fysisk träning för spelarna påbörjades under ledning av Jonas Carlström.

Flera tävlingsframgångar kan också noteras. Bl.a. vann herrlaget div.1 inomhus och damlaget kom trea i div1.

Smörlyckans anläggning var nästan kontinuerligt bemannad under sommaren 2006. Trots osäkerhet rörande ett nytt arrendeavtal med kommunen genomfördes dyrbara investeringar.

Bl.a. byttes stängslena runt bana 1-3 ut och klubbstugan målades om invändigt.

Trots prishöjningar var omsättningen i Rackethallen ungefär lika stor som under föregående säsong.

Projektet med nya tennisbanor på Victoriastadion fick dessvärre uppskjutas p.g.a. tekniska problem. Projektet kommer dock att genomföras under sommaren 2007. Det välbehövliga nya underlaget kommer att bli Plexipave, vilket är ett av de dominerande hardcourtunderlagen.

#### **2006-2007**

Verksamhetsåret var framgångsrikt i flera avseenden. Ekonomin förstärktes genom förbättrat kassaflöde. Stora avsättningar gjordes för ett kommande bokningssystem. Projektet med nya tennisbanor roddes äntligen i hamn och till slut föll valet på Plexipave Court. En utvärderingsgrupp inom klubben hade lagt ner stort arbete vid valet av denna golvbeläggning. Efter vårens översvämning i hallen fick även squashbanorna nya golv.

Den förbättrade ekonomin gav också möjligheter till en utvidgning av organisationen. Hans Fredborg och Gaetan Blondeau anställdes som nya chefstränare. Samtidigt avslutade Patrik Svensson sin gärning inom ATL. Vidare anställdes Richard Bjermo med särskilt ansvar för marknadsföring och sponsring.

Inom breddverksamheten ökade antalet kursdeltagare med 5 % jämfört med föregående verksamhetsår. Prova.på verksamheten fortsatte liksom sommarkurserna, där man noterade ett kraftigt ökat deltagarantal..

ATL:s juniorer höll en fortsatt hög klass både på distrikts och nationell nivå. Bl.a gick Erik Johnsson till final i det s.k. Mastersslutspelet hösten 2006. Nämnas kan också Andreas Luttrup, som gick till kvartsfinal i Båstadtennisens 12-årsklass.



En nöjd vaktmästare, Peter Nordin, framför Victoriastadions nyanlagda tennisbanor

### 2007-2008

Såväl totala omsättningen som intäkterna i rackethallen steg väsentligt. Avsättningar gjordes för renoveringsbehoven på Smörlyckan.

Ett stort projekt var utvecklandet och testandet av ett nytt datoriserat bokningssystem, vilket skulle ge stora fördelar både för administrationen och för kunderna.

Inom breddverksamheten fortsatte intresset att öka fr.a. Prova På-verksamheten och aktiviteterna för de allra yngsta (idrottsskola och minitennis). Ett begynnande problem var dock bristen på tillgängliga banor

Rickard Anderberg ersatte Cecilia Lohman vid årsskifte som administrativ chefstränare.

Renoveringsbehoven på klubbens anläggningar diskuterades flitigt. Fr.a. var det badmintonbanorna i Rackethallen och banorna 1-3 på Smörlyckans utomhusanläggning som

var i behov av omläggning. Beträffande de nyanlagda Plexipavebanorna i hallen så var kritiken här mycket positiv.

Bland tävlingsresultaten kan nämnas segrar för Erik Johnsson i JSM och SALK Open, P14klassen. Vidare gick Andreas Luttrup till semifinal i JSM Båstad ute samt i Salk Open P12. Oscar Johnsson och Ida Jarlskog dominerade i sina resp. klasser. Damlaget slutade 2:a i div.1

### 2008-2009

Verksamhetsåret blev framgångsrikt för ATL både sportsligt och ekonomiskt. Den höga omsättningen och det positiva kassaflödet gav förutsättningar för en fortsatt vidareutveckling av verksamheten och en upprustning av de befintliga anläggningarna.

Intresset för breddverksamhetens olika aktiviteter visade en stadigt uppåtgående trend. Det nya bokningssystemet togs i bruk och har medverkat både till att höja servicenivån gentemot kunderna och till att öka beläggningen på banorna.

Tennisskolechefen Piotr Rogowski(Längst till höger på bilden nedan) valde att söka nya utmaningar och avslutade därmed sin mer än 20 år långa gärning inom klubben.

De största framgångarna på det sportliga planet var resultaten i Kalle Anka cup där ATL blev bästa klubb i Sverige med 2 silver till Erik och Oskar Johnsson i sina resp. klasser och brons till Ida Jarlskog i F11 klassen. Dessutom vann herrlaget div.2 utomhus.



Intresset för breddverksamhetens olika aktiviteter fortsatte att öka. Här en bild från det populära sommarlovs lägret på Smörlyckans IP.

## 2009-2010

ATL:s ekonomi var fortsatt stabil trots den internationella finanskrisen. Det gavs utrymme både till vidareutveckling av organisationen och fortsatt upprustning av utomhusanläggningen.

Viktig var den nya organisationsstruktur som tillkom under verksamhetsåret. Klubben hade utvidgat sin verksamhet och fått fler anställda och det krävdes bl. a en delegering av ansvaret. Istället för som tidigare då klubbchefen hade ansvaret för hela verksamheten och med alla anställda direkt under sig blev nu ledarskapet för klubben uppdelat på två delar: En hallchef med ansvar för anläggningen och en sportchef med ansvar för klubbens verksamhet. Under dessa skapades nya poster med i sin tur operativa funktioner. Förändringarna kan ses som uttryck för den fortgående professionalisering och specialisering av ledningsfunktionerna som pågått på allvar alltsedan början av 1980-talet.

Det 25-åriga arrendeavtalet för Smörlyckan förnyades (dock endast 7 år) vilket möjliggjorde både en renovering av klubbhuset samt en viss upprustning av utomhusbanorna.

Vidare gick Kenneth Andersson i pension efter många år inom ATL- organisationen.

Man kunde också notera en fortsatt expansion för Tennisskolan. Dess modeller för olika kategorier och åldrar fortsatte att attrahera.

Bland de sportsliga framgångarna kan nämnas seriesegrarna för herrlag 1 och 2 i div.2 resp.div.3. Dessutom SM-titlarna för lag P15 och lag H55.

## 2010-2011

ATL:s ekonomi fortsatte att vara stabil. Kostnaderna var lägre än vanligt p.g.a. vakanta tjänster

Verksamhetsåret karakteriserades annars av utvecklingsarbete inom organisationen och klubbverksamheten samt av hyresförhandlingar med Lunds Kommun.

Det tioåriga avtalet med Lunds kommun löpte ut i augusti 2011 och hyresförhandling har därför hållits under året. I samband med dessa tillsatte kommunen en utredning bl.a. angående driften av hallen beroende på LUGI Badmintons intresse av delaktighet i driften. Utredningen rekommenderade att ATL skulle få fortsatt förtroende att driva hallen. I rapporten hävdades vidare att kommunen kunde tagit ut en högre kostnad för el och fjärrvärme än vad som varit fallet under den gångna perioden. Detta resulterade i att ATL fick retroaktiva fakturor.

Klubben bestred dock dessa fakturor och betonade att man fullgjort de förpliktelser som man blivit ålagda. De avgifter ATL tagit ut har grundats på kända kostnader. ATL kom nu att hotas av konkurs. Tvisten blev mycket uppmärksam i media och styrelsen/hallchefen har fått ägna mycket tid åt denna fråga. Förhoppningen var att frågan skulle lösas på ett konstruktivt och juridiskt hållbart sätt.

Upprustningen av utomhusanläggningen fortsatte även detta år och började nu ge resultat; banorna blev bättre än på många år.

Organisationen vidareutvecklades genom att man startade särskilda utskott med representanter från styrelse organisationen och medlemmarna Dessa ska komplettera den ordinarie verksamheten samtidigt som medlemmarnas kompetens och engagemang tillvaratas.

Efter att Hans Fredborg och Rickard Anderberg slutade 2010 är tränaruppgifterna numera fördelade mellan 4 hel- eller deltidsanställda tränare: Gaetan Blondeau, Rickard Forsén, Hilmo Eleskovic och Johan Andersson

En ökad beläggning i rackethallen liksom ett ökat deltagarantal i Tennisskolan kunde också noteras under verksamhetsåret.

Bland de sportsliga framgångarna kan följande resultat nämnas: Serieseger för Damlag 1 och F15 i div.2 samt SM-silver för Damer 50.



"Vi hoppas att inte sista ordet är sagt utan att det genom förhandlingar går att hitta en lösning tillsammans med kommunen", säger Tomas Jonsson, hallchef på ATL som krävs på miljonbelopp av kommunen.

## 2011-2012

### ATL:s bredd och motionsverksamhet

#### *Något kring profilering och ideologi inom ATL*

ATL har under senare år profilerats sig främst genom sin breddverksamhet. Vad innebär då denna breddsatsning? Vilka idéer ligger bakom och hur har den tagit sig uttryck i den praktiska verksamheten? Hur ser den ideologiska identiteten ut i övrigt inom ATL om man nu kan tala om en sådan.

Till att börja med något om vad som skall avses med ideologi i dessa sammanhang. Ideologi är ett svårhanterligt begrepp med många uttolkningar och här är inte precis platsen för att utreda detta. Man kan här kort säga att det finns två synsätt på ideologi i idrottssammanhang. I det ena anser man att idrottsrörelsen uppbyggs av en ideologisk medvetenhet inte alltid explicit men ändå verkande och styrande för verksamhetens inriktning. I det andra synsättet menar man att idrottsrörelsen genom åren uppvisat ett svagt intresse för ideologiska frågor och att den praktiska verksamheten stått i förgrunden framför de ideologiska ställningstagandena. Det förra synsättet förefaller mest plausibelt och därför har här valts i anslutning till Lindroth och Yttergren en tämligen snäv definition men som ändå ger möjlighet till att klarlägga de ideal och idéer som varit styrande för ATL.

Det kommer då att handla om i denna miniundersökning att studera dels de idéer och argument som vill förklara idrottens positiva betydelse för individ och samhälle och dels om idéernas konkreta inverkan på den praktiska verksamheten. Frågor om elitinriktning och elit kontra bredd faller egentligen inte omedelbart in under denna definition men kan ändå kort

beröras då detta har varit en vital fråga för ATL. Som tidigare nämnts så har man inom ATL inte sett någon större motsättning mellan dessa inriktningar mycket beroende på att ATL:s elitsatsning aldrig varit så fanatisk som den kanske varit inom andra storklubbar. Man menar ”att det genom en noggrann och väl avvägd balansering går att förena bredd och elitverksamhet” och därigenom tillgodose och stimulera olika önskemål, ”som på intet sätt behöver strida mot ATL:s mål och inriktning. Man verkar inte heller ha några problem med terminologin trots att det ligger mycket värderingar i begreppsparet.

Ideologiska frågor har av allt att döma inte haft någon framträdande plats inom ATL under de första decennierna. Klubben bildades primärt för att ge ökade spelmöjligheter åt klubbens borgerliga (dock ej nödvändigtvis i politisk betydelse) tennisspelare och att man helt enkelt skulle ha så mycket utbyte som möjligt av sin tennis. Man uttalade en förhoppning om att föreningen skulle bereda sina medlemmar ”hälsa, glädje och trevnad”. Några mer elaborerade ideologiska resonemang var det dock aldrig fråga om.

När man på 1960-talet började starta en mer breddinriktad verksamhet så formulerade man sällan några ideologiska motiveringar för detta. Man kanske ändå kan säga att man vägledades av en outtalad demokratisk ideologi om allas rätt till deltagande och möjlighet att prova på tennissporten. Att man sedan inte hade banresurser för att genomföra detta är en annan sak. När bredd och motionsverksamheten fick mer organiserade former fr.o.m. slutet av 1970-talet blir också de ideologiska motiveringarna mer frekventa. Uttalanden av sådan art fördes fram i bl.a. verksamhetsberättelser, medlemstidningen (Fördel ATL), presentationsskrifter och i tidningsartiklar.

I en presentationsskrift från 1988 sägs i anslutning till den tidigare nämnda demokratiska överideologin att ”tennisen skall utformas och organiseras så att den i någon form blir tillgänglig för alla och kan ge varje utövare tillfredsställelse med hänsyn till vars och ens värderingar.

Öberg säger i en tidningsartikel i SDS 1981 att ”ATL har som huvudmålsättning att skapa bredd, att få så många som möjligt att spela tennis och att trivas med detta. Tennis som umgängesform betonades också av Öberg: ”Tennisen skall vara ett sätt att ha roligt, att få motion och att träffa andra människor under trevliga gemensamma former” .

I den nämnda presentationsskriften anges också som ett huvudsakligt mål för föreningen att idrott skall inriktas på att utveckla individen positivt i såväl fysiskt som psykiskt som socialt och kulturellt avseende.

Under senare år har det tillkommit en del ytterligare (delvis anknyttande till de förut nämnda) argument för att förklara idrottens positiva betydelse. Startandet av Idrottsskolan 2002 (Se bilaga) motiverades t.ex. av dess betydelse för integration och hälsa.

Ibland kan den egna ideologin komma fram när man kritiserar förhållanden i övriga Tennissverige. I en tidigare tidningsartikel från 1970-talet talar Öberg om hur han tvivlar på idrotten med möjlig alludering till Ivar Lo Johanssons debattskrift från 1930-talet. Erfarenheterna från andra klubbar med föräldrahets och snedvriden elitsatsning ligger bakom dessa tankar.

I synen på tävlandet förefaller man dock ha samma uppfattning som övriga Idrottssverige. Tävlandet ses som en nödvändig morot för att motivera spelare som har passerat nybörjarstadiet liksom för den mer erfarne spelaren i annat fall riskerar man att intresset kommer att avta.

Hur tar sig då dessa olika idéer uttryck i den praktiska verksamheten?

I den nämnda presentationsskriften sägs att ” den personliga tillfredsställelsen uppnås genom deltagande i någon av tennisskolans olika modeller, i något av representationslagen, som tränare, som styrelse/kommittéledamot eller på något annat sätt i klubbens verksamhet”. Tennisskolan beskrevs då och även idag som själva hjärtpunkten i ATL:s verksamhet och inte som något som kommer i andra hand vilket man menar är fallet i de flesta andra tennisklubbar. Det är här ATL:s breddtanke får sitt verkliga genomslag. Stort arbete läggs ner på att få de olika grupperna så homogena som möjligt med hänsyn till ålder, spelnivå och sociala aspekter. Man organiserar också det hela kring familjer genom att låta föräldrar och barn träna på samma tid o.s.v.

Man betonar också att man garanterar alla som anmäler sig i tid kommer med i ATL:s tennisskola. Man vill inte införa provspel såsom en del andra klubbar har gjort. Man vill inte heller avvisa juniorer som spelat ett par år men inte visat sig tillräckligt framgångsrika. Detta anser man inte vara i överensstämmelse med idrottens idé.

Tennisskolan var ursprungligen organiserad i 8 modeller. I dag har man 6 modeller från lek och idrottsskola, minitennis för nybörjare till avancerat motionsspel.

I idrottsskolan menar man sig åstadkomma integrerande effekter genom att låta barn från skolor med helt olika bakgrunder träffas genom idrotten. Tennisen är inte huvudsaken i detta projekt utan man vill få barnen att prova på olika sporter och därmed skapa intresse för motion i stort(Se bilagan).

Under senare år då ekonomin fått allt större betydelse i klubbens verksamhet så förefaller det som om ideologin och frågor som rör verksamhetens syfte och mening fått allt mindre betydelse. Detta är säkert inte ovanligt men kan samtidigt tyckas anmärkningsvärt då hela breddverksamheten som fortfarande sägs var klubbens hjärta ursprungligen var ideologiskt motiverad.. Det kan naturligtvis också vara så att det råder enighet i dessa frågor Den konsensus som verkar i stort sett präglade det interna klimatet tycks faktiskt tyda på detta.

## **Banförhållanden och fysisk planering under expansionsperioden**

### **Bellevue Tretornstadion sedermera ATLVictoriastadion**

Den breddning av verksamheten som den totala föreningsidén implicerar har gjort att anläggningsfrågor och fysisk planering fått en allt viktigare roll inom ATL.

Med Victoriastadions tillkomst fick klubben möjlighet att förverkliga de idéer om breddverksamhet och ungdomsfostran som man haft sedan åtminstone 1960-talets början.

ATL:s historia från 1980 och framåt är till stora delar också Victoriastadions historia.

Redan 1978 flyttade ATL sin tennisskola till Victoriastadion och därefter har hallen varit centrum för föreningens verksamhet.

Bellevue Tretorn stadion som anläggningen hette inledningsvis byggdes av Inge Plymoth tillsammans med Tre Torn med början 1978. Plymoth var ju också mannen bakom bl.a. Bellevuestadion i Malmö och en liknande anläggning i Västerås. Tre torn menade att man genom att förvärva 50 % av aktierna bl.a. skulle få större möjlighet till praktisk produkttestning.

Som tidigare nämnts så hade också påtryckningarna från Lunds tennigille en stor betydelse för att anläggningen byggdes.



Ett färdigt tennisstadion. Ägaren till det som då hette Bellevuestadion, Inge Plymoth vid bygget.

Från början var det meningen att kungaparet tillsammans med sin relativt nyfödda prinsessa skulle närvara vid invigningen. Dessa blev dock förhindrade vid det aktuella tillfället. Även Björn Borg som ju var med och spelade vid Bellevuestadion i Malmös invigning några år tidigare (med Kjell Johansson Kenneth Andersson och Christer Ericsson f.ö.) tillfrågades men av detta blev det dessvärre heller ingenting då denne var mitt uppe i karriären vid denna tid. Victoriastadion var vid tiden för öppnandet Norra Europas största inomhusarena för racketsporter med en areal på 10000 kvadratmeter. Till skillnad från Malmö Bellevuestadions inledningsvis snabba gummimatta har man på Victoriastadion från början haft filtmatta som underlag, vilket var relativt vanligt under 1970-talet. Detta kom dock att bytas ut sommaren 2007 och istället fick man hardcourtunderlaget Plexipave.

Att stadion döptes till Victoria berodde inte enbart på att man ville hylla landets tämligen nyfödda prinsessa med samma namn. Lunds kommun ville också att stadion skulle ha ett namn med lokal anknytning. Då kvarteret där stadion ligger heter drottning Victoria och hela området drottningstaden så föll sig namnvalet ganska naturligt.

Stadion togs i bruk för tennis-, badminton – och squashspelare redan i november 1978 strax efter att de sista byggnadsställningarna hade rivits. ATL hade nu helt plötsligt fått 8 nya banor att disponera. En viss skepsis fanns inledningsvis mot att bygga en så stor hall men med tanke på ATL:s storsatsning på 1980-talet visade det sig emellertid att hallen var väl dimensionerad för de befintliga behoven.

Med publikhallens tillkomst 1991 utökades arealen till 14000 kvadratmeter. Anläggningen rymde nu 12/8st.tennisbanor, 15 st. badmintonbanor och 7 st. squashbanor. Victoriastadion var vid detta tillfälle Nordens största racketanläggning. (se vidare avsnittet nedan om publikhallen)



Victoriastadion 2012

### Smörlyckans utomhusanläggning

ATL hade sedan slutet av 1960-talet arbetat på att få ökad tillgång till utomhusbanor. De två grusbanorna vid Centrala Idrottsplatsen och de två asfaltbanorna vid tennishallen var länge det enda man hade att tillgå i detta avseende. Med klubbens expansion och ökade breddsatsning fr.o.m. slutet av 1970-talet blev frågan än mer aktuell. Under hösten 1981 tog planerna om tre nya grusbanor på Smörlyckans idrottsplatsområde allt fastare former och diskussioner med kommunen inleddes. Därefter gick det relativt snabbt och redan i slutet av maj nästföljande år var det dags för invigning av de nya banorna. Ett avtal träffades mellan ATL och fritidsnämnden om ett arrende på 25 år och som innebar att ATL fick driva och disponera anläggningen. I avtalet ingick också rätten att uppföra ett klubbhus med tillhörande omklädningsrum. Den sammanlagda kostnaden låg på 349000 kr varav klubben bidrog med ca 50000 kr och kommunen med ca 300000 kr.

Banorna är vackert belägna på ett gammalt koloniområde mellan de gamla och nya fotbollsplanerna.

Redan veckan efter invigningen kunde allmänheten hyra löstimmor och börja utnyttja sina i förväg tecknade abonnemang. Tidigare hade allmänheten varit hänvisad till den Centrala idrottsplatsens två grusbanor och i viss mån asfaltbanorna på Klostergården, vilka dock inte var särskilt attraktiva.

ATL fick genom de nya banorna möjlighet att bedriva sin omfattande verksamhet även utomhus. Klubben kunde nu för första gången själv bestämma över sin verksamhet. Seriematcherna kunde nu läggas på tider som var lämpligast ur klubbens synvinkel. Man kunde anordna kurser, turneringar, utbytesmatcher m.m. på ett bättre sätt än tidigare. En av de mest drivande krafterna bakom projektet var Lars Strand. Denne var också en mycket duktig tennisspelare (klass 2 4/6) och sedermera samma år även vald till ordförande i klubben. Strand är till professionen arkitekt och hade suttit i ATL:s utomhusbanekommitté och ansvarat för ritningarna till anläggningen inklusive den blivande klubbstugan.

Andra som varit mycket aktiva i projektet var Torsten Davidsson som skötte kontakterna med kommunen samt Jörgen Hultman som ansvarat för budgeten.

I maj 1983 invigdes också klubbstugan och därmed kunde tennisanläggningen på Smörlyckan sägas ha blivit invigd på allvar.

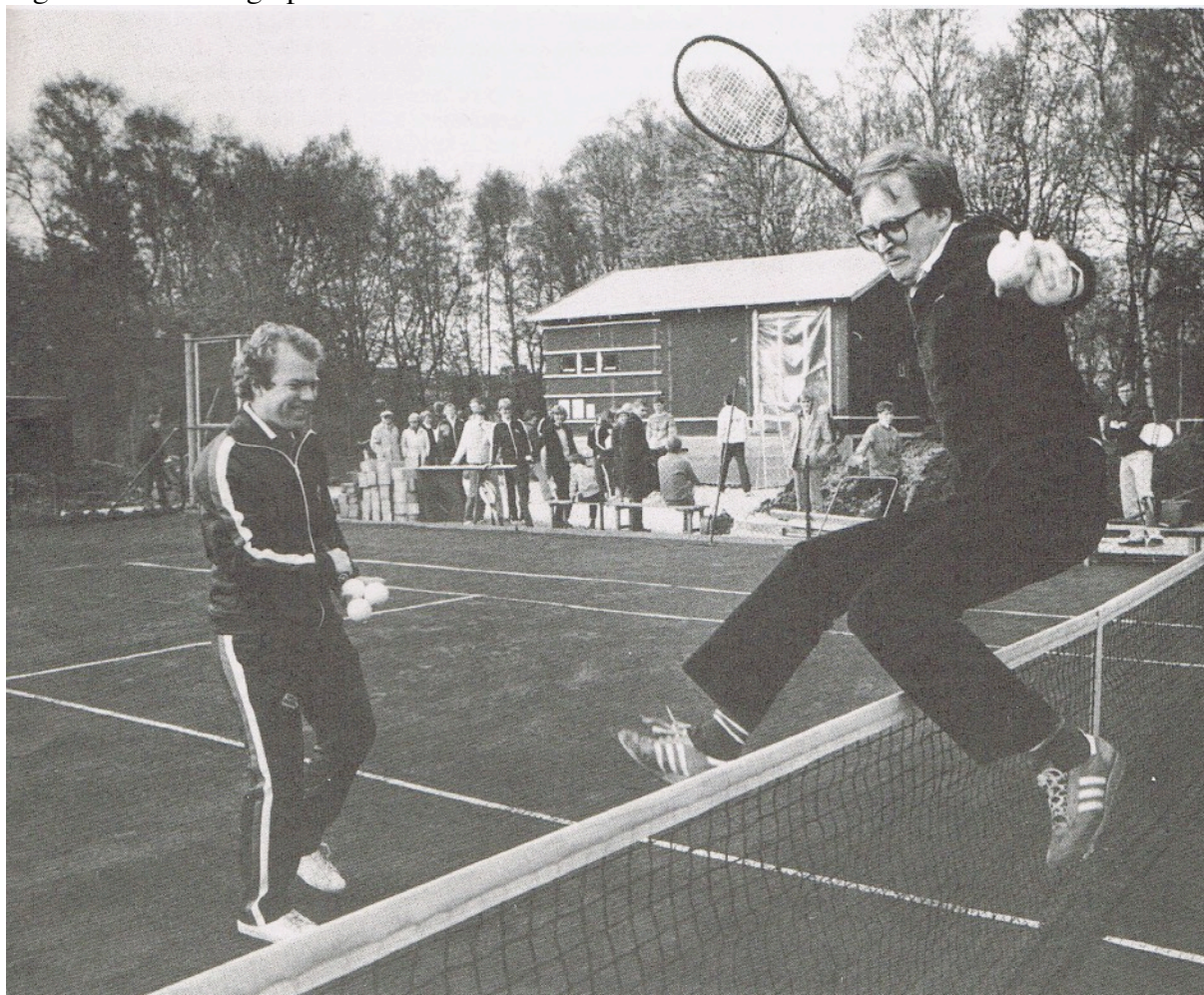

Smörlyckans tennisanläggning invigdes officiellt i maj 1983. T.v. ATL:s dåvarande ordförande Lars Strand och t.h. saxande över nätet fritidsnämndens ordförande Benny Jönsson.

Banorna kom under årens lopp att få stor betydelse för både ATL och Lunds tennisspelande allmänhet.

Bland de tävlingar som spelades de första åren märks senior-DM, Althin cup och Lundamästerskapen.

Med den växande verksamheten kom det emellertid efterhand att uppstå ett behov av ytterligare utomhusbanor. Under 1988 började man därför projektera på ytterligare 3 banor och en tillbyggnad av klubbstugan. De kommunala instanserna ställde sig positiva och relativt snabba beslut kunde tas.

Klubben erhöll ett ränte- och amorteringsfritt lån på 750000kr. Därtill lånades 250000kr i banken och för det fick man dels en tillbyggnad av klubbhuset och alltså tre nya banor.

Utbyggnaden genomfördes av NCC som en totalentreprenad. Tillbyggnaden av klubbstugan utfördes av vaktmästare Göte Nilsson tillsammans med ideellt arbetande ATL:are inklusive dåvarande ordföranden Jörgen Hultman. De slutliga ritningarna utfördes av Lars Strand.

Den 29:e juli invigdes de nya banorna av Kommunfullmäktiges ordförande Lennart Prytz och ATL hade därmed fördubblat sin träningskapacitet och man var mer än nöjd med de nu 6 befintliga tennisbanorna.

Veckan efter var det dags för Althin Cup och då hade man hade alltså tillgång till både de 6 nya utebanorna och en fungerande klubbstuga.

## Publikhallen och kampen för den egna hallen

Med ATL:s fortsatta expansion blev det allt svårare att bedriva meningsfull verksamhet inom ramen för de villkor som kontraktet med Victoriastadion uppställde. Hyreskostnaderna medförde höga avgifter för deltagarna i tennisskolan och man var rädd för att avgifterna skulle avskräcka de deltagande familjerna. Med en egen hall eller med en kommunalt stödd sådan menade man sig kunna sänka avgifterna ordentligt och därmed också kunna fortsätta att utveckla klubbens verksamhet. Dessutom skulle en egen hall ge större utrymme för kansli, klubblokal och också större möjlighet till social gemenskap.

Redan 1988 började man därför att projektera på en egen större anläggning ungefär samtidigt som diskussionerna om en utbyggnad av Smörlyckan påbörjades. Olika förslag och alternativ lades fram till de kommunala instanserna med som regel negativ utgång.

Till slut kom man dock fram till en lösning som kan sägas ha tillgodosett de berörda parternas intressen. Beslutet som togs av Lunds kommunpolitiker i juni 1990 innebar att en publiktennishall skulle byggas vägg i vägg med Victoriastadion. Hallen skulle byggas av Björn Plymoth, ägaren av Victoriastadion, kommunen skulle bekosta räntorna och ATL skulle driva hallen.

Den 3:e december var det dags för det första symboliska spadtaget av bl.a. kommunstyrelsens ordförande och ATL:s egen ordförande Jörgen Hultman.



Därmed stod det klart att ATL fr.o.m. den 1:a september 1991 skulle driva hela hallkomplexet. Arealen var på hela 14000 kvadratmeter och torde tillhöra en av Europas största i sitt slag.

Där inrymdes 12 tennisbanor 18 badmintonbanor, 7 squashbanor 3 handbollsplaner, 7 solarier, bastu, friskvårdscenter, cafeteria samt shop.

Det estimerade antalet besökare/ vecka var på mellan 7000 och 10000 beroende på låg eller högsäsong. Årsomsättningen låg på 12 milj. Kr.

I dag är motsvarande siffror vad gäller besöksfrekvensen ca.4000 i Rackethallen.

Årsomsättningen ligger i dag på närmare 11 milj. kr.

Hallen hade också en enastående flexibilitet som på 30 min. kunde förvandla fyra tennisbanor till t.ex. tre handbollsplaner.

För dessa ändamål kom den som bekant under årens lopp också att utnyttjas.

Den 15:e oktober var det dags för invigning, vilket var en ganska stor tillställning.

Landshövding Bertil Göransson var på plats, Sten Fristedt var konferencier och diverse arrangemang genomfördes.

Bland de många arrangemang som genomfördes i den nya hallen de följande åren kan nämnas följande:

Davis Cup mellan Sverige och Australien i mars 1992.

Herrlandskamp i Handboll mellan Sverige och Danmark.

Volleybolllandskamp Sverige-Tjeckoslovakien.

Landhockeylandskamp mellan Sverige och Danmark.

Uppvisningsmatcher med bl.a. Björn Borg, Mats Wilander, Ilie Nastase och Roscoe Tanner, Swedish Open i badminton.

Davis Cup mellan Sverige och Danmark.

Konserter med bl.a Wilmer X och trion Anders Glennmark, Tomas "Orup" Eriksson och Niklas Strömstedt.



## Avslutande kommentarer

ATL:s historia karakteriseras av en dynamisk utveckling, vilket också avspeglar i stora drag tennisens historia i Sverige under 1900-talet.

ATL bildades formellt 1937 men tennis har spelats i Lund sedan förra sekelskiftet och flera ATL:are var aktiva redan under 1900-talets första decennier. Tennisen var också här en angelägenhet för i huvudsak överklassen eller högborgerligheten. Dess sociala särprägel visade sig i t.ex. medlemssammansättning och olika etikettregler. Till skillnad från många andra tennisklubbar under pionjärskedet så hade dock ATL redan från början en stark tävlingsinriktning, något som kan ha underlättat den sociala breddningen.

När tennisporten expanderade i Sverige under 1960- och 70-talen avspeglades detta tydligt inom ATL. Redan mot slutet av 50-talet tar en mer organiserad juniorträningsform och mot slutet av 60-talet börjar man också med tennisskola. Trots avsevärt förbättrade banresurser under 1960-talet kan man ändå inte helt tillmötesgå det växande tennisintresset. Det var först i och med Victoriastadions tillkomst 1978 som kan tala om en verklig breddverksamhet.

När tennisen i sin andra expansionsvåg (den första som nämnts från 1920-talets mitt till 1950-talets början) utvecklades till en verklig folksport på 1970-talet och fr.a. 1980-talet så blev ATL något av en banbrytare, dels i sin medvetna satsning på bredd utan utslagning och senare i sin förening av bredd och elit.

Samtidigt skiljer sig ATL också i viktiga avseenden från övriga Tennis och Idrottssverige. Den professionalisering och kommersialisering som kännetecknar den moderna idrotten förknippas ju i allmänhet med en ökad elitisering. I ATL:s fall har de båda förra processerna kunnat förenas med en breddsatsning. ATL:s utveckling från elitklubb till breddklubb får nog också anses ganska ovanlig även om man nu åter försöker att kombinera dessa inriktningar.

Trots de ökande kostnaderna, de ökande kraven på medlemmarna och den allt intensivare tävlingsverksamheten så har man lyckats undvika några större interna konflikter. Också relationerna till kommunen, näringslivet och de närstående klubbarna har i stort sett varit goda. Denna uppslutning och goda anda både internt och externt kan också förklara den överlevnadsförmåga som klubben har visat genom åren.

Inledningsvis betonades de stora kontrasterna mellan ATL före och efter storsatsningen omkring 1980. Historiken har dock visat på en större kontinuitet än man kanske inledningsvis hade kunnat ana. Det är verkligen inte frågan om två olika klubbar med olika identitet så som fallet kan vara t.ex. då en mindre klubb inkorporeras i en större organisation (vilket dock aldrig varit fallet för ATL). Dels finns en kontinuitet i fråga om ledare och spelare, vilka således var med både före och under glansepoken. Dels har ATL:s historia allt från begynnelsen präglats av vissa gemensamma teman och problem som ständigt har återkommit. Bland dessa kan nämnas den eviga ban och lokalfrågan, dualismen ATL-LUGI, de traditionsrika tävlingarna som Annandagsblixten och Knutsspelen, uppfattningen om motionsspelets primat, fasthållandet vid Gerdahallen m.m.

Kontinuiteten kan dock inte dölja att det råder väsensskillnader mellan dagens expansiva, kommersialiserade, byråkratiska och professionaliserade förening och gårdagens (fr.a. 30,40 och 50-talets) i huvudsak ideellt fungerande, självförsörjande och relativt anspråkslösa förening. Man kan naturligtvis fråga sig om de kommersiella krafterna har fått alltför stor betydelse i dag och om den ideella folkrörelsebaserade idrotten som det gamla ATL representerade är på väg att försvinna o.s.v. Andra menar kanske att förvandlingen är önskvärd och en nödvändig anpassning till tidens krav.

Frågan om vilken inriktning och syfte verksamheten skall ha är naturligtvis här av grundläggande betydelse. Hittills har det rått relativt stor enighet om den inriktning på breddverksamhet som man medvetet bedrivit sedan slutet på 1970-talet. Också den kombinerade bredd och elitsatsning, som påbörjades vid mitten av 1980-talet och som sedan bedrivits med olika intensitet, har man kunnat enats kring. Detta beror mycket på att elitsatsningen alltid varit måttfull och successiv samt att man genom väl avvägd balansering kunnat förena de bägge inriktningarna. När man nu återigen avser att satsa på både en prestationsinriktad elitverksamhet och på en mer hälsoinriktad motionsverksamhet, så är det naturligtvis viktigt att fortsätta denna balansgång. Det är svårt att komma ifrån att de bägge verksamheterna rymmer olikheter ifråga om inriktning och värderingar.

Det gäller att undvika tidig utslagning och således motverka den selektering som av allt att döma är tämligen utbredd inom den svenska ungdomsidrotten i dag och att så långt som möjligt behålla en bred ungdomsgrupp också bl.a. med tanke på att ungdomar utvecklas mycket olika både mentalt och fysiskt. Därför bör breddsatsningen även fortsättningsvis utgöra grunden i klubbens verksamhet. Att befrämja den idrottsliga mångfalden in i vuxenålder är lämpligt både ur folkhälsosynpunkt och faktiskt också när det gäller att på bästa sätt kunna generera aktiva på elitnivå.

Den s.k. elitsatsningen får naturligtvis heller aldrig bli för prestations och konkurrensinriktad. Den fostrande aspekt på ungdomsverksamheten som man inom ATL allt sedan 1960-talet har värnat om är således viktig att bevara.

Måhända kan terminologin elit och bredd skapa problem då detta rymmer alltför mycket av värderingar. Egentligen säger begreppsparet tävlingsidrott och motionsidrott kanske mer om vad det handlar om. Man har helt enkelt olika syfte med sin verksamhet. Motionsidrott behöver för den skull inte utesluta att man tävlar om än ej i några officiella mästerskap

Angående den allt intensivare tävlingsinriktningen så gör sig denna naturligtvis också gällande inom ATL och man är dessutom numera tämligen framgångsrik här. Man bör dock komma ihåg att den mest intressanta tävlingen är den som man utkämpar mot sig själv, det inre spelet m.a.o. Detta överensstämmer också med Eve Malmqvists uppfattning om att tennisens och idrottens mening och mål är att ”fostra utövarna till självkritik, självbesinning och om möjligt fullständig behärskning av såväl sitt fysiska som psykiska jag”. Eller för att återigen anknyta till den inledningsvis citerade Peter Hallberg ”Tennisens storhet är den frivilliga självförståelsen, som uppstår i utsattheten på banan bortom det förväntade, bortom pladdret och populismen. Muskler och nerver, slag och själ, i kombination”.

Genom sin medvetna satsning på hälsoinriktad motions och breddverksamhet gör ATL stor nytta både för samhället och den enskilde individens utveckling. Det är kanske långt till den idrottspolitiska målsättningen om en idrott för alla då detta också måste inbegripa marginaliserade samhällsgrupper. ATL kan dock sägas vara ett gott stycke på väg.

Av naturliga skäl är det bara vissa aspekter av ATL:s innehållsrika historia som har kunnat behandlas här. Samarbetsklimat, verksamhetsinnehåll och organisationsfrågor är delar av föreningskulturen/strukturen som bara flyktigt berörts här men kunde förtjäna ett fördjupat studium. Mera svårstuderat men också intressant vore att följa hur utbildningen inklusive tennisens spelstil och teknik genomgått förändringar och i mycket avspeglat den internationella utvecklingen. Borgs backhandsteknik och dess betydelse har redan nämnts. Tydligt är också att den nya kraftinriktade tennisen från slutet av 1990-talet haft effekt på klubbnivå och de yngre generationerna Även om grunderna mycket är desamma i förhållande till äldre generationer så skiljer det sig ändå en hel del mellan den äldre tidens klassiska lite stela och mekaniska spelstil, (sidan mot nätet o.s.v.) och den nya tennisens representanter med

sin totala kraftansamling, höftvridning och kick-off effekter i slagen(Här kanske främst representerat av juniorerna i tennisgymnasiet och de yngre seniorerna).

Den nödvändiga begränsningen vad gäller tematiken har också inneburit att vissa personers insatser inte har fått den uppmärksamhet som de kanske förtjänar. Man kan här nämna t.ex. den oundgängliga receptionspersonalen Agneta Ivarsson, Gull-Britt Olsson, Liselotte Stoltz-Nilsson, ATL:s sekreterare och ekonomiansvarige Gunilla Jonsson, chefstränarna Lars Åkesson, Niklas Fonskov, Piotr Rogowski, Patrik Svensson Gaetan Blondeau, Cecilia Lohman m.fl och inte minst vaktmästarna(i dag Lars Göran Berggren, Peter Nordin och Peter Kullenberg).

## **Ledar och spelarprofiler inom ATL**

### **Andreas Andersson(Andy), f.1967**

Andersson började spela i ATL i mitten på 70-talet på Järnåkraskolan. Han har spelat i knattelag, pojklag, juniorlag, A-lag samt veteranlag och varit tränare i ATL sedan 1981. Anställdes heltid av ATL 1992 som chefstränare(delat med Roger Jeppsson). Under 90-talet jobbade han också i receptionen. Han slutade våren 98, då han började sin anställning vid lunds Universitet. Han ingår ATL:s styrelse sedan 2004 och var ordförande 2006-2008. Andy jobbar idag som ekonom vid Lunds Universitet med administrativt ansvar för den del som medicinska fakulteten har vid UMAS i Malmö för forskning och utbildning. Fritidsintressen är främst golf, fotboll och handboll förutom tennis.

### **Kenneth Andersson f.1946**

Den mest meriterade spelaren i ATL:s historia är utan tvekan denne racketekvilibrist. Andersson kan dock sägas ha haft sin egentliga elitkarriär bakom sig då han kom till ATL bortsett då från hans framgångsrika veterankarriär. Andersson var som bäst rankad 4.a i Sverige och under en följd av år Skåneetta. Han är också s.k. Stor Grabb(p.g.a. sina landskampsmeriter)

Andersson vann Kungens kannal1963. Han tog SM-guld i dubbel tillsammans med Ove Bengtsson 1964,1967 och 1969 samt med Mats Olsson 1974. Ett flertal semifinal och finalplatser i singel vid SM kan också noteras.

Han medverkade i ett flertal landskamper i Kings Cup och Nordic Cup och ingick i Davis Cup-laget mot Ungern1968.

Andersson har också nått kvartsfinal i Australian Open

Från veterankarriären kan nämnas slutsegrarna i veteran-EM 1998 och 1999 samt i veteran – SM 1997 och 1998.

Till detta kommer ett flertal DM-titlar och seriematcher för MTK i den högsta divisionen. Andersson har sedan 1981 arbetat som expeditionschef på ATL Victoriastadion.

### **Karl-Valter Fornell, f.1942**

Fornell var ordförande mellan 1995 och 1999. En huvudsaklig uppgift för honom och styrelsen blev att reda ut den svåra ekonomiska situation som klubben befann sig i då. Fornell tillträdde sin post. Detta lyckades väl och bl.a. fick man till stånd en rationell organisation av halldriften genom uppdelningen av Victoriastadion mellan ATL och Lugi Motion på olika funktioner. Man förhandlade också fram ett nytt avtal med kommunen som innebar väsentliga lättnader i hyreskostnaderna. Med sin erfarenhet från näringslivet och offentligheten hade Fornell stor betydelse i förhandlingarna i dessa frågor.

Fornell har under många år arbetat som VD i olika företag med främst global verksamhet bl.a. Rapid Granulator

Fornell spelar också tennis och då främst i motionssyfte.

### **Hagander,Hugo (känd som ”Loppan” eller ”Sluggo”)1928-1994**

En av de absolut främsta spelarna i ATL under 1950 och 1960-talet var Hugo ”Loppan” ”Sluggo” Hagander. Tillsammans med Sture Wahlström och Lasse Nordström utgjorde han ett slagkraftigt lag i det allsvenska seriespelet under nämnda period. Hagander var son till den svenska mästarrinnan Vera Hagander med vilken han även spelade mixed i olika tävlingar. Till de främsta meriterna hör segern i Akademiska mästerskapen 1955 och DM-tecknet i dubbel1959 tillsammans med Lasse Nordström.

Hagander hade även en intressant karriär utanför tennisen. Vid sidan av sina juridikstudier var han starkt engagerad i studentlivet och då fr.a i spex och revyer där han tillhörde samma generation som bl.a Hans Alfredsson och Cilla Ingvar.

Hagander medverkade också i flera filmer bl.a. ”Lystnaden” och ”Ett svårskött pastorat” där han hade huvudroller. Hagander medverkade också i Povel Ramels Knäppupproduktioner samt även senare i Ramels TV-serie ”Semlons gröna dalar”.

Enligt Hasse Alfredsson hade Hagander en ”utstrålning”, ett mycket egensinnigt och expressivt sätt att säga repliker och ett kroppsspråk som en ormmänniska”.

### **Peter Hochbergs f. 1957**

Hochbergs är en verklig ur ATL:are och har representerat klubben ända nere från knattelag, via yngre och äldre juniorlag till herrarnas A-lag. Han har av allt att döma spelat flest matcher av alla på denna nivå. Idag är han en viktig kugge i ATL:s framgångsrika veteranlag. Hans främsta merit är kanske DM-titeln i dubbel tillsammans med Lars Strand 1979.

Hochbergs har mer än 15 år av styrelsearbete inom klubben bakom sig. Redan i mitten på 1970-talet påbörjades detta och mellan 1991 och 1995 var han ATL:s ordförande och är idag vice ordförande.

Hochbergs är till professionen läkare och numera chef för Röntgen vid Lunds Universitetssjukhus.

### **Jörgen Hultman f. 1940**

Hultman var styrelseledamot och ordförande under den period då klubben expanderade som mest och verksamheten var som livligast. Han hade en stor roll i viktiga tilldragelser såsom tillkomsten av Smörlyckans utomhusbanor(1982,och sedermera utbyggnaden av dessa(89),Victoriastadion utbyggnad(Publikhallen)(91) samt ATL:s successiva övertagande och drift av hallen(-91). Hultmans erfarenhet i offentliga sammanhang och goda kontakter med kommunen och näringslivet har här varit mycket betydelsefullt

Hultman har också varit mycket engagerad som tränare och ledare inom ATL:s ungdomsverksamhet.

Hultman började sitt tennisengagemang i Pershage TK, Södertälje där han också innehade styrelseuppdrag.

Civilt har Hultman varit regionchef för Systembolaget.

### **Jonsson, Tomas f.1962**

ATL:s nuvarande chef har en lång historia inom klubben.

Jonsson har varit spelare, tränare, lagledare, tävlingsledare och projektledare för Davis Cup och Borg vs Wilander. 1990-2001 satt Jonsson i ATL:s styrelse. Mellan 1997 och 2001 var han ATL:s ordförande. Under den perioden arbetade styrelsen under ledning av Jonsson intensivt med kommunens köp av Victoriastadion, nytt hyresavtal samt ATL:s skuldsanering. Jonsson har också varit aktiv som domare och tillhörde under ett antal år Sveriges Elitdomare, med uppdrag på ATP-turneringar, Davis cup och i Elitserien.

Jonsson är Civ.ing. och Civ.Ek. Han har tidigare arbetat med försäljning, marknadsföring och projektledning inom Du Pont och IBM.

### **Dan Jäger f. 1953**

Jäger är uppväxt i Västerås och senare Västervik. Där var han framgångsrik både inom tennis och handboll. Han blev bl.a. landskapsmästare i Västmanland och var rankad som juniortrea i Småland i tennis. 1985 kom Jäger till Lund och ATL. Där har han bl.a. varit aktiv inom styrelsen sedan 15 år tillbaka. Mellan 2003 och 2005 var han ATL:s ordförande. Han har också ingått i ATL:s framgångsrika H45 lag både som lagledare och inhoppande spelare. Jäger är lärare och har varit verksam inom grundskola, gymnasium och KOMVUX. Han har också arbetat som musik och galleriarrangör samt reseledare.

### **Nils Lindblad f 1938**

Lindblad kom till ATL omkring 1970. Där blev han snabbt engagerad i ledarverksamhet och styrelsearbete. Lindblad strukturerade upp den juniorverksamhet som fanns under 1970-talet och blev ensamt ansvarig för denna när Sverker Larsson slutade. Mellan åren 1975 och 1984 var Lindblad sekreterare i klubben och var tillsammans med Ove Prior och Anders Östnäs mycket drivande krafter bakom både Victoriastadions tillkomst och 1980-talets breddverksamhet.

Lindblad är arkitekt och egen företagare.

Lindblad är själv en hyfsad tennisspelare men har fr.a. spelat bridge på elitnivå. Han är också en entusiastisk golfspelare och har bl.a. slagit tre hole in one (! )

### **Henrik Lundqvist 1889-1973?**

Lundqvist var en av initiativtagarna när ATL bildades 1937. Han var ordförande i klubben mellan 1946 och 1957. Lundqvist har också bidragit med olika donationer till klubben genom åren

Lundqvist var tandläkare med praktik i Lund och dessförinnan Halmstad. Han var ordförande i Sydsvenska tandläkarsällskapet och medarbetare i Svensk uppslagsbok. Lundqvist blev medicine hedersdoktor 1965.

### **Oswald Magnusson 1884-?**

Magnusson tillhörde också en av ATL:s grundare och blev dess förste ordförande 1937, en post som han behöll till 1945. Dessförinnan hade Magnusson varit aktiv inom LUGI och bl.a. delaktig i tillkomsten av Studenternas Tennishall 1929. Han var själv en duktig tennisspelare och nådde bl.a. semifinal i dubbel vid DM-tävlingarna 1940 och stod på -30 i den tidens handicapsystem.

Magnusson var till professionen rådman. Han hade en jur.kand. och var verksam som brottnålsrådman från 1923 och som inskrivningsrådman från 1940.

### **Lars Nordström 1928-2002**

För ATL:are ur den äldre generationen framstår nog Lars Nordström som den som i mycket personifierar ATL. Som tidigare nämnts så hade familjen Nordström en central roll i klubben från bildandet 1937 t.o.m. början av 1970-talet. Lars Nordström kom med till att börja med som spelare men snart även som organisatör och ledare. Mellan åren 1948 och 1974 innehade Nordström styrelseuppdrag både som sekreterare och kassör.

Som tidigare nämnts så gick Lars Nordström flera gånger in som långgivare till klubben när ekonomin visade minusresultat

Nordström var också framgångsrik som spelare Hans främsta merit torde vara DM-tecknet i dubbel tillsammans med Hugo Hagander 1959. Han spelade också många matcher för ATL i klubbens representationslag, under ett par decennier faktiskt.

Nordström var också initiativtagare till den populära Annandagsblixten.

Lars Nordström var liksom sin bror Bertil läkare och verkade såsom sådan i Lund, där han f.ö. också bodde hela sitt liv.

### **Ove Prior f 1929**

Prior har varit med i ATL sedan 1950-talet och nådde under denna tid flera goda resultat i diverse klass 3 tävlingar. Han har också varit framgångsrik som veteranspelare under senare år och nådde bl.a. semifinal i veteran-DM 1978. Mellan åren 1975 och 1982 var Prior ordförande i ATL Han var en av de drivande krafterna bakom både Victoriastadions tillkomst och ATL:s breddsatsning på 1980-talet.

Prior har också varit lagledare och tävlingsledare för bl.a. Annandagsblixten. Under senare år har han hållit i arrangemang för gamla veteranspelare inom ATL.

Prior är universitetslektor i mekanik och var verksam vid Tekniska högskolan i Lund

### **Lars Strand f.1954**

Strand är ännu en verklig ur-ATL:are och har gjort sig bemärkt som spelare, tränare, lagledare och styrelseledamot. Han stod som bäst i scratch i klass 2. 1972 vann han B-klassen i Båstad med över 160 deltagare. Strand har också nått semifinal i ute-DM. 1979 blev han distriktsmästare i dubbel tillsammans med Peter Hochbergs. Han spelade också under många år i ATL:s A-lag och deltog bl.a. i det lag som kvalade till elitserien 1975. Han deltog också i Zoega Cup 1974 då ATL blev bästa Skånelag med bl.a. vinster över MFF och MTK.

Strand har också varit aktiv (sedan början på 1970-talet) i styrelsearbetet och var mellan åren 1982-1984 ordförande i klubben. Han var en av de drivande krafterna bakom tillkomsten av Smörlyckans tennisbanor och ritade den nuvarande klubbstugan.

Han avslutade 1984 sin verksamhet både inom styrelsen och som spelare. I dag gör han endast sporadiska inlägg.

Strand har också blivit utsedd till hedersmedlem.

Strand är som framgått arkitekt och har f.ö. också designat det nuvarande klubbmärket.

### **Sture Theding 1907-96**

Theding var ordförande i ATL 1957-72. Han hade stora ledaregenskaper och var bl.a. tävlingsledare för större mästerskap och chef för invigningsarrangemang. Theding var också medförfattare till "Tennisens ABC" (1949)

Theding var gift med Göta Theding, som tillhörde Skåneeliten som spelare under 1940,-50 och början på 60-talet.

Theding var kapten vid fältjägerregementet i Jämtland. Han var fastighetsägare i Lund, en duktig ryttare och har också bedrivit juridikstudier.

### **Peter Thesleff f. 1953**

Thesleff kom till ATL främst i egenskap av förälder till Alexander och Sebastian Thesleff som tillhört Sverigeeliten som juniorer och idag är högt rankade även som seniorer.

Thesleff blev vice ordförande 1999. Han hade tillsammans med Åke Hägerdahl och Tomas Jonsson en betydelsefull roll i förhandlingarna med kommunen angående hallförvärvet och avtalet om skuldregleringen. Mellan 2001 och 2004 var Thesleff ordförande i klubben. Under denna tid handlade det fr.a. om långsiktig planering, utveckling av verksamheten och att få balans i ekonomin, vilket lyckades tämligen väl.

Thesleff är idag ordförande i Skummeslövs TK.

Thesleff är till professionen läkare och inbiten lundabo.

### **Sten-Åke Wahlström f. 1938**

Wahlström är son till tennistränaren och elitspelaren Sture Wahlström. Sten-Åke har varit medlem i ATL sedan 1954 och har spelat i juniorlaget och även sporadiskt i A-laget. Han höll således god spelstyrka och stod på -15 i klass 3 som bäst. Wahlström var tävlingsledare i Knutsspelen under 1960- och 1970-talet-talen. Han var även aktiv i styrelsearbetet och var ordförande i klubben 1973-74.

1987 blev Wahlström hedersmedlem i klubben i samband med ATL:s 50-årsjubileum.

Wahlström är egen företagare inom sportbranschen och bor numera i Rydebäck.

### **Jim Öberg f. 1951**

Öberg anställdes som konsulent på ATL 1979 och var den drivande kraften bakom den storsatsning på breddverksamhet som genomfördes i klubben på 1980-talet 1992 tillträdde Öberg tjänsten som hallchef på Victoriastadion 1996 avslutade Öberg sin betydelsefulla gärning på ATL

Innan Öberg kom till ATL representerade han bl.a. Falkenberg TK, Varberg TK och Lomma Bjärreds TK. Hans främsta meriter som spelare är 12 DM vinster i Halland och Skåne..3 segrar i klass 2 turneringar ute samt vinst i kvalet till SM 1977.

Öberg stod på scratch i klass 2 på 1980 års handicaplista.

Öberg har en Fil.kand och är utbildad psykolog.

### **Anders Östnäs f. 1941**

Östnäs är en av de som varit med längst inom ATL:s verksamhet. Han kom till Lund och ATL i början av 1960-talet och var en av förgrundsgestalterna inom Lunds tennissgille. Under 1970-talet var Östnäs en av de huvudansvariga för den nybörjar och tennisskoleverksamhet som ATL drev i samarbete med tennissillet. Östnäs var under 1960 och 1970-talen också aktiv inom farmarklubben LTS. Mellan åren 1975 och 1984 var Östnäs kassör i ATL:s styrelse. Han hade tillsammans med Owe Prior och Nils Lindblad en pådrivande roll i tillkomsten av Victoriastadion och i startandet av ATL:s breddverksamhet.

Östnäs har också varit mycket aktiv som tävlingsspelare både individuellt och inom ATL:s olika representationslag och stod som bäst stod på -4/6 i klass 3. Under senare år har han främst spelat i klubbens veteranlag.

Under 90-talet och 00-talet har Östnäs ingått i valberedningen i klubbens styrelse. Han är också engagerad i det nybildade Gerda TS (där man kämpar för tennisens bevarande på Gerdahallen.)

Östnäs är universitetslektor vid Socialhögskolan och har varit lärare och initiativtagare till programmet för idrottspedagogik vid högskolan i Halmstad.

### **Viktiga årtal i ATL:s och lundatennisens historia**

- 1912 Lunds akademiska tennisklubb blir en sektion inom LUGI
- 1928 Studenternas tennishall (el. Gerdahallen) uppförs
- 1937 ATL grundas 27/2
- 1940 ATL arrangerar DM
- 1946 Annandagsblixten spelas för första gången
- 1954 ATL anordnar Lundamästerskapen
- 1958 ATL arrangerar DM tillsammans med LUGI
- 1961 Första Knutspelen arrangeras
- 1966 Lunds tennisgille bildas
- 1975 ATL kvalar till Elitserien
- 1978 Victoriastadion byggs. ATL:s tennisskola flyttar dit samma år
- 1979 Jim Öberg anställs som konsulent
- 1982 Smörlyckans tennisbanor invigs
- 1985 Första Althinvest Cup
- 1987 ATL firar 50-årsjubileum
- 1991 Publikhallen invigs, ATL startar tennisgymnasium
- 1992 ATL arrangerar Davis Cupmatch mellan Sverige och Australien
- 1994 ATL arrangerar uppvisningsmatch mellan Björn Borg och Mats Wilander och Davis Cup mellan Sverige och Danmark
- 2000 Avtal med kommunen angående hallfrågan. Kommunen förvärvar Victoriastadion samtidigt som ATL skall driva Rackethallen under den kommande 10-årsperioden
- 2002 65-årsjubileum med bl.a. Stefan Edberg och Magnus Gustafsson
- 2007 Nytt underlag(Plexipave) på Victoriastadions tennisbanor
- 2011 Arrendeavtalet utgår. Förhandlingar om nytt avtal ej klara.

## **Käll och litteraturförteckning**

### **Otryckta källor**

*Victoriastadion*

ATL: osorterade handlingar

Verksamhetsberättelser 1992-2006

Medlemsmatrikel

Kassabok

*World Wide Web*

www.atl.m.se

### **Tryckta källor**

*Tidningar och tidskrifter*

Arbetet 1964-1979

Fördel ATL 1980-1996

Lunds Dagblad 1937-1960

Lunds Veckoblad 1960-1979

Skånska Dagbladet 1964-1978

Sydsvenska Dagbladet 1969-2002

*Diverse.okatalogiserat småtryck*

ATL,en presentationsskrift, 1988?

Lunds tennigille, programblad,1970

### **Litteratur**

Blom,K.Arne ,När idrotten kom till Lund, Lund 1991

Blomqvist,Ragnar, Lunds stads historia del 2, Nyare tiden, Lund 1978

IFK Lund 1919-1994, Lund1994

Gillemeister, Heiner, Tennis: a cultural history, New York 1998

Lignell/Stenbeg/Zetterberg: Svensk tennis, ett samlingsverk,Stockholm 1938

Lindroth Jan,I fädrens spår,Stockholm 1988.

Lindroth Jan,Idrott mellan krigen Stockholm 1987

Lindvall, Sven, Årsbarn Skånes idrottshistoria D.2

LUGI 1912-1987, red. K. Arne Blom, Lund

1987 Svenska tennisförbundet 1906-1981 red. Bengt Ahlbom, Stockholm

1981 Wijk, Johnny, "Sport, politiska ideologier och det svenska tennisundret" IHS 1990

**ATL:s funktionärer och utveckling 1937-2007**

År	Ordförande	Sekreterare	Kassör	Klubb/hchef	Medlems antal	S:a intäkter ej indexuppr
07-08	A.Andersson	Eva Leire	E.Malmqvist	T.Jonsson	1345	11 734 359
08-09	J.Johnsson	Eva Leire	E.Malmqvist	T.Jonsson	1355	12 749 134
09-10	Ann Elmqvist	Erik Nylén	E.Leire	T.Jonsson	1390	12 681 672
10-11	Ann Elmqvist	M.Abrahamsson	E.Leire	Jonsson/Sandell	1407	12 694 888
11-12	AnnElmqvist	M.Abrahamsson	E.Leire	Jonsson/Sandell		







